NO 8725 Shanghai Monday November 12 1928 THE EASTERN TIMES Published every morning including Sundays

時報

中華民國十七年

十一月十二日星期一

夏曆戊辰年十月初一日

今天二張售大洋三分

第八千七百念三號

月二元九角 六個月五元七角 九個月八元四角 全年十一元 南洋歐美一個月二元 三個月五元八角 六個月十一元四角 九個月十六元八角 全年念二元 郵費先惠 照價九五折算

廣告刊例 「封面及評前」二行起碼每日每行一元四角 「閱覽時報」每英方寸每次一元五角地位須於三天前預定 「新聞欄內」每日每行四角五分 「普通地位」三十字起碼每日每字一分二厘 「彩色廣告」加一色手續費十元 二色四十元三色九十元四色一百六十元地位格外特

預向本館廣告部接洽

本館編輯部設於上海浙江路二十五號（小花園）營業部設於山東路Ａ字六號 電話中央六一二〇四 電話中央六一二〇一 電報掛號二五一四 ▲中華郵政特准掛號立券之報 包特別優待寄遞之報

恭祝總理誕辰

革命尚未成功

同志仍須努力

總理遺囑

余致力國民革命凡四十年其目的在求中國之自由平等積四十年之經驗深知欲達到此目的必須喚起民衆及聯合世界上以平等待我之民族共同奮鬭

現在革命尚未成功凡我同志務須依照余所著建國方略建國大綱三民主義及第一次全國代表大會宣言繼續努力以求貫澈最近主張開國民會議及廢除不平等條約尤須於最短期間促其實現是所至囑

◉華社第二屆攝影展覽會

㈠會期 陽歷十一月九號至十二號
㈡時間 上午十時至下午六時
㈢地點 浙江路二十五號時報照相室
▲歡迎各界賁臨指導免費入場不用門票

中央銀行發行局公告第三號

茲依據本行兌換券章程第六條之規定將本月一日起截至十日止所有本行兌換券發行額及準備金額公布之如左

兌換券發行額銀元壹百貳拾肆萬元正
兌換券準備金銀元壹百貳拾肆萬元正

計開

庫存現金準備洋玖拾壹萬元正
分存代兌機關現金準備洋三拾三萬元正

應考湖北建設廳工程員測繪員者注意

茲于前定考試日期過於迫促特改於十一月十八日上午九時舉行地點仍借上海南市毛家弄工務局舊址考者須自備繪圖儀器如有未報名者仍可於十一月十七日以前前往補報特此通告

招聘偵探

敝公司因有重要事件發生招聘國內偵探專家代爲偵緝有應聘者請先來函酌商辦法可也 奉天南市場多小公司啓

上海特別市黨務指導委員會指字通告

第一七號 爲通告事案奉中央執行委員會訓令開 合知第一月廿九日本會第一七九次常務會議討論關於黨員登記案經決議如左㈠凡前加入中華革命黨及登記於中國國民黨改組時之同志得適用特補登記表有必要之證明書即承認其黨籍特補登記 ㈡登記期截止期爲十七年十二月底 合行通令知照并仰轉行所屬一體知照等因奉此本會遵於十一月十日起至二十日止補辦登記十天特此通告 中華民國十七年十一月八日

中國國民黨上海特別市黨務指導委員會通告

第十八號 爲通告事案查本月十二日爲總理誕辰紀念日仰全市各工廠商店學校及機關團體等屆期一律休假一天并懸掛燈彩燃放爆竹熱烈慶祝以紀念總理創造民國之殊勳藉伸民衆信仰之誠篤特此通告

中國國民黨上海特別市黨務指導委員會組織部重要通告

爲通告事案查本市延長登記一案第五十四次會議決自十一月一日至二十日舉行延長登記辦法公告如左 一、登記機關 本部特設登記處地址西門林蔭路本黨部 二、登記手續 悉依中央前頒發之登記條例辦理 三、登記期限 自十一月十一日至二十日每日上午九至十二時下午一至四時星期日照常辦公星期一下午休息凡未登記之同志務各依照所列辦法聲請登記

全市黨員注意

爲通告事昨奉中央宣傳部頒發總理誕辰紀念宣傳大綱 一、總理誕辰紀念特刊 (九) 上海黨聲總理誕辰紀念特刊（五）什麼是共產的理論什麼是國民黨的理論等紀念刊物分發各區黨部轉發所屬黨員以資紀念希全市黨員分別前往各該所屬區黨部領取並望本此努力宣傳爲要特此通告 中國國民黨上海特別市黨務指導委員會宣傳部

各機關公鑒

各機關團體學校工廠商店公鑒 十一月十二日總理誕辰仰各機關團體學校工廠商店一律休假一天並懸旗結綵掛燈以示慶祝特此通告 慶祝總理誕辰籌備委員會啓

十一月十二日上午九時在新普育堂舉行擴大紀念週並開慶祝總理誕辰大會希各機關知照所屬人員準時出席爲荷除分函通知外特此通告 上海慶祝總理誕辰紀念大會

猛虎標

◉腸胃積滯

食物殘渣 積滯於腸胃之間 輕則病胃呆 而重者則病反胃 虎標清快水 爲清除腸胃積滯之良藥 患者服之 藥到病愈

虎標清快水主治

腸飽悶 紅白痢疾 食積不化 中風肚痛
發熱頭痛 嘔吐逆氣 實熱目痛 膀胱疝氣
風火牙痛 大便秘結 風熱喉痛 腸風下血

總發行上海虎標永安堂

北四川路八十九號 電話(北)二七三六

南市代理新開河林大森各大商店藥房及煙紙店均有出售

電訊

各地慶祝總理誕辰

◎十二日爲總理誕辰、除國府令各機關籌備慶祝外、所有國府直轄各機關之職員、文官薦任以上、武官校官以上、一律於上午九時齊集國府禮堂敬謹行禮、以表慶祝、（南京十一日電）

◎總理誕辰紀念、中央黨部於明日午前九時在中央大禮堂舉行慶典、禮堂內外、布置煥然一新、禮堂內懸有總理十八歲時、壯年時、在英時及北上時之遺像、並懸有總理故鄉風景、碧雲寺停櫬風景、及陵墓風景寫眞多幅、及自總理倡導革命以來、各殉難烈士之遺像、均陳掛於禮堂四壁、黨部內外紮有柏枝牌樓多座、黨旗國旗交叉紛懸、氣象極爲嚴肅、中央秘書處事先已通知各機關團體派員參加、其慶典秩序如次、㈠開會、㈡奏樂、㈢向黨旗國旗及總理遺像行三鞠躬禮、㈣主席恭讀總理遺囑、㈤靜默三分鐘、㈥主席致開會詞、㈦委員演說、㈧禮成、㈨攝影、㈩散會、屆時必有一番熱烈之景況、至首都各機關團體學校均放假一日、除各自舉行慶祝式外、由市黨部集合各界於第一公園、舉行盛大之慶祝典禮、（南京十一日電）

◎北平電、總理誕辰紀念、決在太和殿舉行、各機關團體學校均休假、東西華及午門一律開放、三殿減收半價、（南京十一日電）

◎省政府令、十二日晨九時在省黨部舉行慶祝總理誕辰、薦任職以上均須到、（香港十一日下午九時電）

蔣總司令在徐檢閱

◎蔣介石十一日晨在飛行場校閱第一師二三五各團步兵工砲騎營暨礮兵獨立團、劉峙顧祝同林湘等均蒞場指揮、蔣親自校閱密集戰鬬兩術科、並向軍官訓話、八時起十一時畢（徐州十一日下午三時電）

◎蔣介石十一日午在飛行場閱第一師全部分列式、該師官佐劉峙張克瑤以下均到場、劉峙自行指揮、分列畢、蔣對士兵訓話、一時起四時竣、（徐州十一日下午六時電）

◎蔣介石閱軍程序定十一日晨校一師及砲團制式教練、午刻一師閱兵式及訓話、十二日晨一師野外演習、午刻砲團內務經理、（徐州十一日下午一時電）

◎顧祝同涂思宗昨晚隨蔣介石到徐、蔣鼎文亦派李延年來徐迎謁、（徐州十一日下午一時電）

◎徐州各公團十日晚在公園歡讌蔣介石、（徐州十一日下午七時電）

閻錫山將由平回晉

◎閻錫山決定下星期離平回晉、十一日總部庶務人員赴大同、佈置行轅、（北平十一日下午五時電）

武漢將組商事法庭
解決商業債務糾紛

◎李宗仁決組商事特別法庭、處理武漢兩年來債務糾紛、條例在起草中、（漢口十一日下午二時電）

◎李宗仁急欲解決漢口商界中之債權債務問題、曾召武漢商會銀行會代表集合政分會談話、結果決由政分會呈請中央組織商事特別法庭處理、（漢口十一日電）

北平會議縮軍續訊

◎總部行營十一日續開縮軍會議、白崇禧陳調元方振武楊杰吳忠信朱熙等均列席、討論裁編後各軍主要步驟、及詳細辦法、（北平十一日下午九時電）

◎北平電、總部行營俟一集團編竣、即將撤消、（南京十一日電）

蕪湖染業相繼罷市

◎蕪布商因進日貨事、全體罷市已四日、仍未復業、十一日染業全體又罷市作聲援並與布商勞資聯合一千餘人、大舉請願、風潮擴大、（蕪湖十一日下午三時電）

白崇禧撤回駐奉代表

◎白崇禧電告南京、謂直魯殘軍之戰事、現已結束、渠無派代表駐奉之必要、故已撤回代表、此後國民政府可直接與奉當道接洽云、（北平十一日電）

◎白崇禧通令取消暫編各師、蘇蔭森部改編爲一團、（南京十一日電）

羅斯福等六人被鎗斃
係州廣對日會織員包運劣貨

◎公安局十日槍決對日會包運仇貨職員羅斯福・梁福權・等六名、（香港十一日下午九時電）

粵省彙聞

◎許克祥七日由湘回省、報告勦匪經過、（香港十一日下午九時電）

◎北區善後署政務處長周宗岐辭職、赴漢、由王應榆改委參議楊駿代理、（香港十一日下午九時電）

◎總部行營十一日續開縮軍會議、白崇禧陳調元

◎仲元仲愷兩艦十一月齊回省、（香港十一日電）

湘省政聞

◎教育設計委員會議決將邵陽·零陵·沅陵·芷江·桂陽五中學校、用省款收回、改辦職業學校、其設在無中學之處者、仍留作中學、(長沙十日下午五時電)

◎省府會議、決定各縣設立財政局、直轄財廳、(長沙十日下午五時電)

◎民廳通令凡在職人員、須各具不吸鴉片切結、並由長官證明、(長沙十日下午五時電)

◎總部點委、定今日六師部隊第四組已赴岳點、原獨立五師、(長沙十日下午五時電)

閩事紀要

◎省府通電各軍隊、不得干涉民政、並令襄助禁煙、(福州十一日下午十時電)

◎十四師電財廳、奉令調防、請撥開拔費三十萬元、(福州十一日下午十時電)

津奉間將通車

◎關奉天與天津之鐵路交通明日可復、(奉天十一日路透電)

北平大學區之組織

◎北平電北平大學區教育行政院設四處、計秘書處、高等教育處、普通教育處、擴充教育處、因僅成立秘書處、故暫稱北平大學校長辦公處、現政分會撥懷仁堂西四所、歸該處辦公、將於每所設一處、擬改爲大學區教育行政院、(十一日專電)

◎北平十日電、大學委員會、今日舉行第一次會議、到張繼·李書華·李麟玉·沈尹默·蕭瑜五人、張繼主席、修正通過大學區教育行政院規程、及大學本部規程、又通過各院及附中小校臨時預算、(南京十一日電)

四集團派陵案審判官

◎白崇禧復閻錫山函、派周學海爲四集團陵案審判官、(北平十一日下午五時電)

鄂省近訊

◎李宗仁擬電請撤消軍事參議院、將所節開支移作建設費、(漢口十一日國聞社電)

◎傅嚴重因事離漢、待證、但鄂省府已推張難先代賑災會主席、兼平糶局長、(漢口十一日國聞社電)

岳部中止入蘇

◎豐沛蕭碭八縣代表李貞乾在宴蔣席上、請將勿令岳部移駐四縣、蔣謂岳部在阜陽改編、不再北調、(徐州十一日下午九時電)

北平公安局辦案統計

◎公安局呈國府、十月份工作、計煙案四十八件、竊案百三十七件、拐騙案九十四件、軍人犯刑事案三十九件、盜案四件、觀此可知近日北平社會情形、(北平十一日下午九時電)

北平教育費有着

◎北平電宋子文電閻、北平教育經費、已飭津海關以基金餘款向銀行借款六十萬元、藉資維持、(南京十一日電)

◎十一日公債市況、九六晴盤二四五、(北平十一日下午九時電)

張繼回籍省親

◎北平電張繼擬明日回滄州省母、王用賓今日就政分會秘書長、已開始辦公、(南京十一日電)

徐州查封二書店

◎縣政府十日奉省令查封東關進化書店、案關共產嫌疑、(徐州十一日下午九時電)

川省軍隊之改編

◎閬川軍除二劉及楊森各改編三師外、田頌堯部可編一師一旅、劉存厚賴心輝可各編一旅、楊巳令與行光部編縮爲三團、裁汰二千餘人、(漢口十一日電)

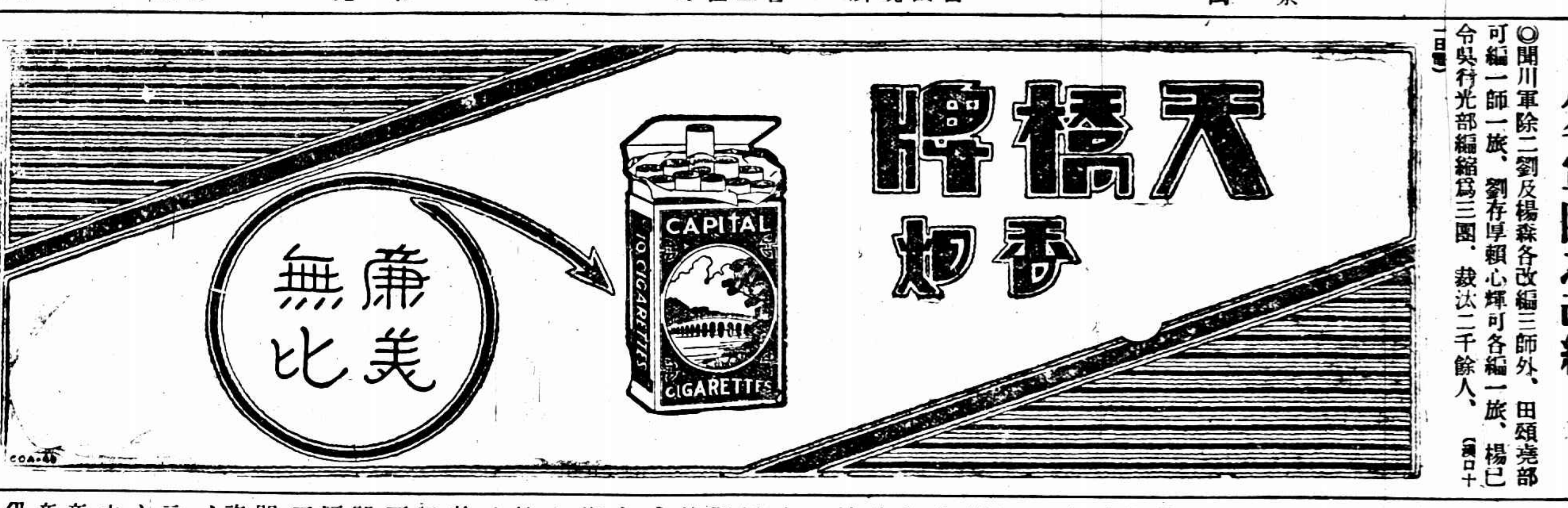

平市府開菊花大會

◎何其鞏定菊花爲北平市花、十一日在中山公園開菊花大會、中外來賓甚多、何親邀民衆加入攝影留紀念、(北平十一日下午九時電)

◎北平市府定菊爲市花、取其節操堅忍、以爲市民自修標準、(南京十一日電)

要聞

蔣介石將抵徐校閱

徐州通訊、蔣總司令八日抵蚌、十日即可到徐、第三校閱班主任林湘、特於九日將令預定校閱之第一師閱兵式、展期舉行、候蔣到徐後親自校閱、師部除已預備花園飯店爲蔣行營外、并派員赴飛行場准備閱軍布置、俾蔣到候令施行、查一師自七日起至九日止、已檢閱者爲內務衛生馬匹器械裝具材料經理政訓等項、未檢閱者尚有閱兵點名學術兩科野外演習技術實驗等項、總期自十日至十二日可畢、并續行規定校閱獨立砲兵團程序、十三日在飛行場閱兵點名檢查馬匹器械、十四日在駱駝山考驗學術兩科、十五日在各駐所查裝具材料內務經理衛生政訓各項云、(九日)

廈門禁煙續訊

煙館閉歇漸多……市黨部請海關查緝煙土進口

廈門通信、關於福建省政府實行禁煙、廈門坐莊批發首二盤煙商、晉省請願、得展期二月、祇許售出、不許輸入、實行禁止、三盤商七百餘家煙館營業之經過、已見前函、據市黨部方面傳出消息、此次煙商代表陳仲彩江玉定偕廈門禁煙分局長鄭能培晉省、謁省府主席楊樹莊請願、楊謂此事現已非省府權力所及、可向禁煙委員會商之、陳江等乃謁禁煙委員長許卓然、力陳立刻禁煙、影響金融、爲許所斥、再謁楊、楊詞容再核辦、迨代表返廈後、雖市上盛傳謂省府允展期二月、而無明文、惟原定十一月一日實行禁絕、但迄今事實上首二盤煙商間仍營業如常也、惟三盤煙館則被公安局勒令停業、二日司令部發出省政府十月二十日實行禁止、停收煙捐之佈告、辭極嚴厲、有違者着公安局嚴拿、標封店舖充公之語、公安局奉到民政廳訓令、乃飭各署嚴厲勒令如煙館關門、一二兩日二盤煙商尚以首二盤照常營業、不禁買煙即不能禁賣煙爲詞、尚存觀望、不願關門、嗣以公令嚴厲、本地人及廣東人營業者、多遵令停業、平六七日又經公安局之嚴促、歇業者亦漸多、又以既經明令禁煙、煙館已不在警察保護之下、遂不免有流氓地痞持槍搜刦、及敲詐煙客等事發生、被害者復不敢告發、因是自動歇業者亦不少、台灣人營業者亦有數家歇業、其未歇業者、亦均摘去招牌、作半開門之營業也、但際此禁煙聲中、本月二日廈報對煙商內幕有以下之記載、廈烟商等、與上海煙商合作、於本年間、巳專輪向波斯、先後購運煙土三次、每次到廈、所運值一百五十萬元、計三次、巳運來四百五十萬元、上海煙商、得股份十五分之十二、廈門煙商、得十五分之三、每次以一百五十萬元之資本、可獲利一百萬元、計三次巳獲利三百萬元、廈煙商先後三次、所分得之利、當在六七十萬元、利頭如是之厚、獲利如是之鉅、廈門煙商之心、遂以漲大、因念每次股額、皆被上海同業佔去五分之四、爲利權不外溢起見、應集合廈中煙商、多出股本、再行購運、乃由廈中之著名大煙商某某等招集多人、各磬所有、出資一百萬元、仍容上海煙商、添股數十萬元、計資本爲二百萬元、遂再將款匯往波斯、並即僱定專輪、以便運儎、詎在波斯購足煙土二百萬元、裝運下輪後、忽被波斯政府扣禁、不許出口、此時代辦人惶急萬分、乃從中運動、結果得許每箱納款一千元放行、據舍由每箱一千元計算、該總數應納款約五十萬元、代辦人當即電知廈門煙商、該煙商接電後、立再籌措五十萬元、匯往接應、於是而煙輪放行矣、計該輪所儎煙土、連出口納款、已値二百五十萬元、預算到廈、獎價售賣、總共本利可得四百餘萬元、該煙輪由波斯放行後、廈煙商正自慶幸、計程該煙輪由波斯出發、按一個月內可得到廈、此消息發表後、市黨部三日即函海關監督及稅務司、請注意查緝、勿令口外卸土及由小輪接卸、至六日夜、市黨部得一報告、專運波斯煙土之輪於午後六時抵港外、煙商僱某小輪於夜八時出港接運、共有三百五十箱、至七日午前十一時、某小輪回廈、據煙商界傳出消息、除一百五十箱由帆船運往興化外、餘由小輪運入登陸、但海關監督署是日函復市黨部、則謂已轉知稅務司注意矣、以上消息今(八)日廈報亦均紀載、(十一月八日)

新中國之一大新發明

執謂華人無發明力　造出電砲西人大驚

暴虎憑河之兩大勇士來華

其人爲美國前大總統之子　探天險獵猛虎足跡遍天下

前美國大總統盧斯福令郎奧道及克美特二公子

新土耳其之國粹秘寶

一個廢帝王冠　價值三千萬元

德國政府實驗男用女用生殖靈　每盒服七天洋七元　每料四盒二十八元

生殖靈　封緘標

各埠各大藥房醫院均有出售

上海四川路一百十二號

美國政府註册生殖靈廠代表美商三德洋行獨家經理

電話中央七零三一號

蕪湖布業罷市續訊

布商堅決停市……店員擬遊行請願

蕪湖通信、此間布商因在上海定購日貨一千九百八十七件、裝運抵蕪、反日會不准進口、曾於八日實行罷市、並推代表陶玉堂等赴各機關各團體請願等情、業誌八日通訊、今日十一師長曹萬順、公安局長徐朝桐、以該業全體罷市、對於地方治安、恐生問題、除已向該業極力勸導先行開市外、並擬設法代爲調停、惟該業以貨既不能進口、對於金融方面、仍是不能維持、除堅決停市外、實無善策以補其後、故該業全體、九日仍未復業、現又據情呈報總商會請願援助、故總商會於本日下午二時特召集各商幫開緊急聯席會議、討論維持方法、結果由各商幫推出代表十人、向軍警機關代爲呼籲、茲將決議案錄下、一布商公會報告、請求援助一節、查定貨進口、繳納愛國基金、似援京都漢口成例、布商此次由會轉交反日會定單、計一千九百八十七件、遷延至今、未予進口、所借非款甚鉅、不能變價償還、金融受其影響、必致波及全埠、公決一致聲援、以維市面、並公推吳興周·卞瑞卿·茅振柏·崔亮工·舒相承·郭雲卿·王子勤·余策琴·周孟文·翟肇周等至軍警機關、代爲呼籲、從速解決、一面轉勸布商、先行復業、並聞布業店員一千餘人、因自身生計問題、如此事無具體解決、亦擬出而作遊行請願之運動云、(九日)

已斬決之溧陽匪首「葛小妹妹供詞」

蘇州通訊、溧陽匪首葛小妹妹正法一節、已詳前報、茲補錄該匪在第十六旅旅部訊供情形如後、(問)姓名年齡籍貫住址、(答)姓葛、名小妹妹、年廿七歲、溧陽毛尖人、(問)毛尖離城多少里路呢、(答)約十二三里、(問)係有父母妻子否、(答)都有的、兒子一個、都住在毛尖的、(問)幾時進刀會的、拜那一位先生、(答)進了二三年了、是拜李得開爲先生的、(問)許中棠你認識否、(答)我不認識、(問)這次進城、爲什麼事情呢、(答)因爲潘么要搶他的老婆、邀我進城的、(問)你們共有多少人呢、(答)約有千　人、(問)你們走那一門進來的呢、(答)從山了橋到中芳橋、到茶亭頭、在晚飯時候、從西門進來的、(問)木壳槍大刀、是什麼時候拿進城的呢、(答)同時藏在轎裏窩進來的、(問)城門口有無人守衛呢、(答)沒有幾個人、(問)當夜與潘么同走的嗎、(答)他到週城、我到山了橋、還有到馬園光山岡去的、(問)許中棠怎樣來接洽的、你知道嗎、(答)四五天以前、時在下午、着人送信來、在馬園與潘么接洽的、說到朝山去、我恐怕他有異心、所以沒有去、他的弟子許中裕、我認得的、他我不認得、(問)潘么現在什麼地方呢、(答)他同老婆及兒子、先到週城、後來聽說到高淳去了、但不曉得究竟在什麼地方、已經同他分手了四五天了、又聽說他到寧國府去了、有位姓李的、是河南人、他住在寧國府、他們都同去的、又聽說他到南京分水橋去了、(問)你們的隊伍、到什麼地方去了呢、(答)前幾天在朝山開火打到紫山、失敗散去了、四處跑的、不曉得在什麼地方、生死不知、(問)你們共有多少槍呢、(答)共有二百餘支、又南京姓熊的、來三十餘人、套槍盒子都有、潘么和我都認得的、(問)槍是那裏來的呢、(答)有的是民團裏搶來的、有的是向弟兄們及鄉下人買來的、前次南渡開火、得到民團的槍百餘枝、(問)那來的刀呢、(答)鄉下的關刀、同葉道士家裏的老刀、(問)定埠幾時去的呢、(答)是一號下午去的、潘么沒有去、(問)聽說潘么要燒商門、是不是呢、(答)是的、我不准燒、就是天成綢緞店、他們弟兄們要搶、我亦不許的、後來搶人家的東西、我實在管不住了、我買皮鞋一雙五元、他們不肯要我的錢、我實在是個好人、但是他們做的惡事、都認是葛小妹妹做的、因之我的名氣很壞了、請求調查、並開恩、(問)你們何以敢進城的呢、(答)我們在山了橋開仗以後、有弟兄十餘個人、來城探聽、據說城內兵不多、所以敢進城來的、(問)你們的槍呢、(答)人都被打散、槍亦沒有了、(問)你有幾枝槍呢、(答)我共有五支盒子炮、(問)是那裏來的呢、(答)向六塘民團(距週城八里)王姓買來一支、杜渚姓傅的賣給我一支洋一百二十元、廟西開火、搶來一支、又在山了橋將宋高家搶來一支、現在都失掉了、(問)開了幾次火呢、(答)打了四次、第一次在下子岡、第二次在山了橋、第三次在廟西、第四次在朝山打到紫山、就被打散的、(問)你們共分幾連、連長到那裏去的呢、(答)打散了、共分六連、(問)葉道十的兒子、現在什麼地方、(答)不知道、(問)朱得勝你認識否、(答)不認得、(問)你幾時做匪的、搶刦幾次、老實說明、(答)我去年在瓦屋起、(在句容)匪首劉當家的、聽說到鎭江去了、第一次在六塘浠海林家、刦得票五千二百元、第二次郎溪孔塘村陳姓家、刦得票四百八十元、(問)你管多少人呢、(答)我管七百人、(問)潘么有多少人、(答)潘么是司令、他沒有隊伍、祗有衛隊五六個人、(問)你們內部如何組織的、(答)我們有連長排長書記官、沒有營長團長等名稱、搶到財物、大家分配的、(問)此次進城、分得多少錢呢、(答)此次進城、分文都沒分到、但是我看見他們都是有錢賭的、(問)現在他們究竟在何處呢、(答)打散了實在不知、從前是住在香山港、窰頭沙塘毛尖等處的、(問)各連長你都認識否、(答)都認得的、二連長魏老三魏老四的房子、都被燒了、家眷亦不知去向、劉沙子年三十三歲、沒有家眷、李麻子河南人、年四十歲、其妻不認識的、(問)你在什麼地方捉住的、是那個人捉來的呢、(答)昨天晚飯時候、我們都被打散了、我一個人在小莊地方、被軍隊捉住的、約有幾十個兵來捉的、後來上與埠民團、統來包圍、他們認得我的、(十一月十一日)

北平總商會討論兩案

五個月舖捐案與日貨登記案

北平通訊、近來北平總商會、曾迭開董事會多次、茲聞昨(六日)日午後、該會各會董、復在珠市口會所開會、原剛會長冷家驥、因自提出辭函後、承各會董推舉代表、兩次赴其私宅挽留、特以會董資格、到會出席當經到會各會董、仍推冷爲臨時主席、所議事項、計㈠對於商民協會、因反對五個月舖捐、並來函限兩日答復一事、商協方面、既爲解除商民痛苦、而反對五個月舖捐、當然一致同意、議決即日(即昨日)答復、並派代表四人、於今(七日)日午前十時、前往商民協會接洽、接洽宗旨、約分爲二、(甲)向商民協會、協同總商會、向除借米麵之各軍、(乙)索還墊款、以便顧全商民血本、(乙)上項辦法、不能達到時、可否將加徵五個月舖捐、暫爲預借、㈡自前(一五日)日反日會邀集各行商、討論日貨登記辦法後、昨日各洋貨商在會議席上、陳述情形、略謂如照反日會所定辦法登記後、繳納愛國捐百分之六十、逾限補登百分之九十、及奢侈品百分之百五十、不啻絕洋貨商人生路、現在津埠洋貨店、已因此摹告歇業、要求由會致函反日會、顧全洋貨

商人生路、當議決由會去函反日會、於反對仇貨之中、寓體䘏商人之意、免津埠情形再見北平、茲將商會致商協會原函照錄於左、逕啓者、前接貴會函開云云(從略)等因、均到會、貴會主張爲解除商人痛苦、是與本會宗旨、完全相同、惟臨時暫借五個月舖捐、係爲撥還墊借、國民革命軍給養欠款之用、因六月間、各軍所用給養欠款、屢次索還、並無分文發給、本會萬不忍以維護商民者、加害商民、是以遲回至再、不得已而出此、疊准前因、本會極端贊成、但商家力弱、於各軍欠款、無力索償、既承貴會指導、最好予以充分之援助、俾米商各號不至單獨受損、實屬商民之幸、茲因貴會責復甚急、先由董事會議決答復如下、㈠對於解決五個月舖捐辦法、因借欵之舉、係全體大會通過、務由諸董事努力於全體大會求其佳果、㈡於二日內先行答復、免失二日之約、㈣於最短期內、召集全體大會、俟決議如何辦法、再爲奉復、即希査照、爲荷此致商民協會

北平教育界彙誌

大學委員會分會將成立……俄款日後仍可撥付……九校讀書運動暫不結束……北大女大積極護校……藝專戲劇系將併入文學院

北平通訊、國府任蔡元培李石曾易培基李書華李麟玉沈尹默張繼蕭瑜爲大學委員會北平分會委員、現李書華李麟玉沈尹默張繼蕭瑜五人、均在北平、該分會主席、中央命張繼代理、秘書長由委員蕭瑜兼任、已於昨日開始辦公、不日即開委員會、討論北平大學開課事務、關於經費之支配、課程之決定、均取決此次會議、各院院長聘書、即日着手分發云、北平大學校長辦公處前本定在女大參議院舊址、現因女大一時不能騰讓、前日李書華即與政分會接洽、假懷仁堂西面之東四所、爲辦公處、商妥後、昨晨李書華李宗侗蕭瑜等、曾至該處視察一週、即着庶務趙某等三人購備傢俱、分別佈置、秘書處一俟佈置完竣後、即可成立、大學委員會北平分會、亦設在該處云、

俄款撥付問題、前者九校教聯會主席徐崇欽報告、及俄款委員司拔諾夫向九校讀書運動會代表所談、均謂只要有中國俄款委員二人、即可簽發、但政分會委員所云、此事不如教聯會代表所談之簡單、是俄款前途、又有種種窒礙、近聞九校教聯會、接得在寧代表楊棟林張貽侗徐冀徐治等來函、談及俄款、似有一線生機、該函大意、略謂該代表等已晤蔣中正譚延闓及蔣夢麟、談及經費問題、蔣夢麟謂最近經費、款已籌妥、交李副校長書華、至將來經費、或仍須由俄款設法、其撥付方法、即由中央命令總稅務司撥付云、

九校學生讀書運動會、昨日上午在法大開臨時會議、到五校代表、議決㈠關於結束事、因九校雖經上課、然情形尚不見良好、李書華雖已來平、事實上能否使各校安心上課、尚爲問題、該會尚有繼續工作之必要、㈡派北大及女大代表、即日往謁李書華、詢問對於九校態度、定本星期日(十一號)開常會時、再討論一切辦法云、

北大復校運動委員會、自李書華來平後、於前日在第二院會議室召集職員會議、討論應付辦法、(議決)㈠考新生事、請北大舊教員組織考試委員會、負責進行、㈡派代表訪李書華、探詢意見、㈢與農大女大天津北洋大學保定河北大學聯絡、一致進行、㈣致函文理法三學院院長、加以警告、㈤用分函通知北平政治分會警備司令部、市政府公安局、對於北大復校事請勿加干涉、㈥積極組織武力護校團、並定於今日(星期三)午後一時、招集全體代表大會、昨日職員會已恢復辦公、分頭進行、宣言明日可以發出、現各院齋門前、並景山東街漢花園北河沿一帶、已發現標語多種云、

女子大學學生、以此次李書華氏發表北平大學區組織大綱、仍將女大歸併各校、甚爲憤慨、前日曾開全體大會、議決三項、昨日該校代表四人、於晨六時許、即往謁李書華、聞李已赴碧雲寺、九時許再往、仍不在、由李姪接見、代表述明來意後、李允轉達、並謂李書華將於明日(即今日)赴女大向全體同學談話云云、代表等復分往張繼處要求援助、聞目的在保存整個的組織、並與其他九院平行、至名義如何、可不過問、因遷就大學區組織、無可如何也、又聞該校如李書華氏今日因事不能到校、仍將派代表多人、攜帶食物、再往李處等候謁見、不達目的不止、又該校自動上課、學生三百餘人、均已到齊、教授亦均聘到、上課情形、甚爲良好云、

藝術院自有汪申伯代長之說、聞該校學生對於汪氏行動、甚爲注意、近傳戲劇系將併入文學院、咸認汪氏對於藝術、尚未認識、彼來長院、頗爲懷疑、又訊、藝專學生會、訂於今日開全體學生代表大會、內容關係該校學生前曾舉出院長三人、均遭李副校長拒絕、而以校址及追加經費、亦屬毫無着落、不滿意者二、歸併中西兩系、取消劇系、跡近摧殘、不滿者三、並聞不日將開全體學生大會解決云、

天津辦理日貨商登記案近訊

市指委命令減收救國基金……商人自行擬定查貨及懲罰辦法

天津近訊、自反日會開始檢查日貨以來、市面驟現緊張氣象、王文典卞白眉等恐因此事引起風潮、當出面調停、並與市指委會接洽妥善辦法、同時市指委會亦通告反日會、減輕救國基金徵收額、茲將昨日由各方面探得消息、彙誌如次、

▲反日會之布告 爲佈告事、本會前照全國反日會日貨登記條例之徵收救國基金數目、業經公布在案、茲奉天津特別市黨務指導委員會令開、本會第二十次會議議決、按照反日會所定日貨徵收救國基金數目、減去十分之九徵收、即應徵百分之五十者、減收百分之五、按此類推、以蘇商困、希即遵照實行爲要等因、除呈報全國反日會備案外、合亟佈告週知、仍依照原定限期、來會登記、如再觀望不前、或隱匿漏報、是毫無愛國熱誠、本會即照懲辦奸商條例嚴罰不貸、

▲檢查隊扣留日貨 昨日反日會派檢查員三十餘人、分到各路口檢查、計被檢查者約三十餘起、後經考查科考查結果、日貨只有三件、計爲高麗洋紙、日本洋紙、及大連絨三項、均予扣留、暫存反日會、其餘大多數爲西洋貨、當即發還原主、至前日(二日)被扣留之日貨、貨主已於昨日到反日會登記、遂即將貨發還、此外到會登記者、聞尚有三處云、

▲救國基金會成立 救國基金保管委員會成立會、定明日(五日)下午三時、在反日會正式舉行、昨日反日會、特函各機關各團體、望屆時派員與會、茲錄原函如下、敬啓者、查反日會所頒布救國基金保管及使用條例第三四兩條之規定、由各團體推舉代表、組織保管委員會、茲經本會第三次執行委員會議決、定於本月五日午後三時、在本會開救國基金保管委員會成立會、用特檢同原條例一份、函請査照、屆時務希選派代表一人出席、是爲至要、

▲各業商人之呼籲 天津特別市公安局、現據總商會公函、代表各商家呼籲、呈請變通處治日貨辦法、摘錄其原文如下案、據天津綢布紗同業公會、海貨商同業公會、門市布商同業公會、洋廣貨商同業公會、玻璃洋鏡商同業公會、雜貨商議德福商紙書商同業公會、紙商同業公會、帽商同業公會、藍商同業公會、油漆顏料商同業公會、鞋商研究所、天津金珠首飾同業公會、藥業研究所、五金鑽商同業公會、聯名蓋具水印投帖呈稱、前奉發反日會抵制劣貨條例之後、無不震駭失次、驚惶欲死、嗣於本月二十二日、蒙貴會招集各商、討論辦法、曾當場議決陳述意見、請求核轉在案、(中略)曩者兩度抵制劣貨、皆爲商界自行辦理、已有成案、今謹就反日會條例困難之點、及商等自擬辦法、詳陳於左、希垂查焉、㈠限期問題査商等除遵照宣言、已於十月二十五日電莊停止購貨外、所有已定未到不能作退之貨、及銀期未到待付之款、其中種種手續、一時至難結束、此非空言支吾、必須屆至夏歷年終、方可完全清楚、自明年夏歷正月十六日起、爲經濟絕交開幕之期、倘即時實現、則所欠日商之款、必須立時清付、有非咄嗟立辦者、況交往各店、如一時不再供給貨品、則舊日除欠之款、必難收入、一家如是、家家如是、影響市面、至非淺鮮、㈡基金問題查商業運用、向以通靈活動爲能事、商家現存之貨、實不能屬其自有、譬如一店、以二萬資本、而存十萬元之貨、須納基金五萬元、則破產猶處不足、故基金條例、商等抵死不能承認者也、㈢自決辦法至夏歷年終、將各方手續清楚後、由明年夏歷正月初一日至正月十五日止、各將所有現存劣貨、造具註册、呈交總商會、自同月十六日起、將所存劣貨、積極脫售、以脫售罄盡爲止、將款騰出、改營國貨或西洋貨之生意、敢信端陽節時、足可一律肅清、㈣懲罰辦法屆至正月十六日止、由各同業會將各店清册、造一總册、交總商會、以便隨時按戶考査、如查出有影射情事、應按照影射貨價、三倍議罰、由天津總商會以評議公斷之、以上所擬辦法、形式雖覺簡單、而收效甚爲宏大、爲此具函奉達貴會、敬祈據情核轉反日會、平津衛戍總司令部、河北省政府、河北省黨部、天津特別市政府、天津特別市黨部、天津警備司令部、天津特別市公安局等俯鑒愚誠、准予所請、以維商艱、而期勝利、無任屏營待命之至等情、據此、除分別呈轉外、相應函轉、即希貴局查照、俯如所請、至紉公誼、

▲市府派員調解 關於檢查日貨問題、日來諸多糾紛、市政府與警備司令部、爲調解雙方起見、昨午派張之仲·張象鼎·至市指委會、有所接洽、聞商民方面、對於二日市指委會舉行之第二十次常會議決案、認爲滿意、想不久各日貨商向當至反日會、踴躍登記云、(十一月四日)

古城返照記叙例 (老漢)

關於文學 卽傳寫的藝術

「古城返照」問世以來、閱時兩月而强、蓋已七八萬言矣。每思學其體要、以質高明。無如筆耕生活、文債如山、雖滬上只爲一家老友時報撰此小說、而平津兩地之有歷史與契約關係者日有追呼、誼無委卸、苦無暇晷、操作說明。茲先將關於文學(即傳寫的藝術)之一部分、述其大概、以告辱愛諸公、幸垂察焉。

朕所認爲適宜於傳寫事物之文學不一端、而不可不明其主要與賓輔。猶之醫家定劑必有君臣佐使、庖人製饌、必五味調和。將帥行軍必點遣適宜。今玆所定之計畫、簡括言之則：

以「劇體文」爲主、以新語體文、歐體白話、各處方言、國語官話、古文、駢儷、詩詞、英法文、圖案文爲輔。

以「劇體文」爲主者、即行軍之先定元帥也。其他各式文則「站立兩廂、聽候令下」、相機制宜而後用之。朕於各式文學向抱一「拿來我用」之宗旨、所謂大塊假我以文章、凡落紙之雲煙、皆可陶鑄而採擷之、不問其爲今爲古爲中爲西、爲古爲駢爲文言爲白話也。惟運用亦有兩要義、一日用得「活」、二日用得「合」。

文字之死活、全在用之得法、得法則古文亦可有盎然之氣、不得法、則歐式之白話文、亦非以英文法對照而讀不可、甚有支離牽强尙不如逕讀西文爲痛快者。人類所藉以宣達主觀的意識、與夫傳寫客觀的事物者不外乎語言與文字。二者各有所長、各不能相兼。然行文者不可不以「兼併語言之長」爲職志。古語所云如聞其聲如見其人、如身臨其境者、又所謂繪影繪聲者是也。而此等功能則以「劇體文」爲最大。蓋戲劇爲兼聲與形之藝術。其文學本係合視聽兩官之美而搆成者、換言之則人物與形狀皆因戲詞之聯帶的印象、使讀者覽此戲詞、立時可以發生語言動作情境相同之聯想、而感覺特殊之興味與了解。即未看過此戲未記得此詞者、其興味雖稍後於人。而亦決不至感何杆格、以凝其原有之興味。何也、以所引用之戲詞、皆極普通之京調皮簧戲、其戲詞皆極通俗之詞句。若稍近高深之詞曲、則一槪摒而不用、(如應用古文詩詞之時亦決不用戲中之高雅詞曲)、前者二友人讀我「古城」至第三章第五節馬曼爾尼爭跪拜事至「(中國方面儘管說「要跪要跪偏要跪」、他那裏還是唱「不能、不能、萬不能！」)甲友爲不熟劇文者、但因此詞本不艱深、不難以常解而明其意義、因謂用此疊字句足以傳雙方爭持之狀、甚表滿意。但乙友爲熟於劇文者則笑語之曰、「子知其一、不知其二、此兩語乃用三擊掌父女爭退婚之「要退要退偏要退、不能不能萬不能。」及女斬子之「要斬要斬偏要斬、不能不能萬不能」此兩戲之此種快板對口詞句、乃經過幾番爭執之後、達於緊張之程度、故看過此兩戲者、益覺用此詞於此處、(最能傳寫中英兩方爭禮之緊張、因先有戲台上之印像也。)於是甲友乃驟形失望曰、「此是你們懂戲的所享有之興味、與我們不懂戲的何干。」由此觀之、不熟戲詞者只得十成興味。而熟於劇者興味可至十二分、略有區別耳。於不熟劇者並無所損也。

橫濱華僑近狀調査錄

▲中日貿易情形 橫濱中日貿易、自去年一月至八月底止、由橫濱港輸向中國全國之貨值爲三千〇十八萬六千三百三十五元、由中國輸入橫濱港者爲六千〇三十七萬三千七百九十元、在此八個月中、橫濱港與中國全國總輸出入値金額九千〇五十六萬〇一百二十五元、計總輸入超過總輸出値金額六千〇三十七萬三千七百九十元、足見該港中日貿易之重要、又查夏布綢緞等向爲中國輸入橫濱之重要貨物、因稅率不平等、日本將此類綢布每百元徵收百元之稅、故銷行大減、嗣後中日通商條約改訂、我國關稅自主實行、則對日本此種經濟壓迫、即有法可抵制矣、

▲居留地與商務情形 最近橫濱市內山下町方面我僑胞居留地之一部分、漸呈復興之象、僑民總數已達三千九百六十六人、其中商店除洋服籐器製造理髮菜館業等有五百餘家、散商、以三校名義籌設中華公立學校、初假中華會館臨時板屋內設學授徒、後因學生衆多、舊有校舍不敷容納、創議籌款建築校舍、當時祇有神板救災團撥助日金一萬元、欲事建築不敷尙鉅、總領事館徇僑商之請、派員與日本外務省文化事務局交涉、撥助庚子賠款項下日金二萬五千元、遂於十五年春就山下町一四〇番地中華會館公產基處於市內外、在居留地內經營輸出入貿易號及金銀兌匯莊並雜貨商號已有二十七家之數、惟資本薄弱、故其營業力量不及西人、此外公益事業、如中華會館總商會中華公立學校亦粗具規模、

▲會館恢復與總商會成立 中華會館係該埠華僑財團法人所設、震災後改選理事七人、辦理華僑公共慈善事業、該館財產災前年收房租地租約有一萬餘元、災後房屋被燬祇收地租五千餘元、收支相抵、常虞不足、然僑商有力者恒努力維持、倘世界商情活潑、華僑商業當可轉機、則會館自不難恢復、現在該館館屋、已於十四年七月落成、又橫濱中華總商會、自震災後華僑避難於神戶、該會一時中絕、殆至民國十五年春始逐漸歸濱、重行組織、每屆兩年改選一次、以陽歷十一月爲改選期、由總領館派員監視、現任(第十一屆)會長爲程毓林氏、(廣東南海)副會長爲黃銳昌、(浙江奉化)鄭宗榮(廣東中山)二氏云

▲中華公立學校成立 橫濱華僑所設立之學校、原有大同華僑中華三小學及志成中學校一所、悉於震災時被燬、旋經總領事館召集有力僑

國際記載

太平洋聯會之組織與宗旨(之一)

太平洋聯會昨聘國府主席蔣介石爲名譽會長已誌前訊、茲悉該會之組織、非太平洋區內任何政府之代表機關、然甚得各政府之善意贊助、凡太平洋區內各國之總統或首相、皆爲該會名譽會長、與該會有聯屬關係者、則有各國商會教育會科學會及其他團體、現該會經濟由各政府及私人捐助維持、會所設於檀香山、以其地點適中、其管理之權、則屬於一國際董事部、茲探錄該會之首要宗旨與目的如下、㈠召集友誼之會議、俾太平洋區各項學術及職業之領袖、得漸相接近、並輔助指導彼等協力促進各地人民之公共利益、現已召集者有科學教育商務漁業等會議、而尙有一最重要者、即太平洋區之糧食保存與出產會議、㈡召集太平洋各地之倫理領袖、研究公平待遇之問題、以促進太平洋區之國際公平、解釋誤會、㈢召集太平洋各地之科學及其他領袖、提出必須應付之重要太平洋科學問題並種族及人口問題、以期現代及將來之太平洋人民能解决之、㈣根據科學及其他領袖之提議、鼓勵一切有益於太平洋人民之科學調査、並按各地之需要、設立或相助設立調査機關、㈤搜集關於太平洋物質富源之確實報告、並研究造成太平洋各族人民之意見之理想、召集能本公平精神了解的討論各該種理想之人、探求國際間公平待遇之眞方法、㈥召集居於太平洋各地之各族、開聯席會議、俾彼此等得較善之了解、並協力促進太平洋各族人民在物質上與精神上公共進展、㈦促進太平洋各國各民較密切之友誼的商務接觸與關係、並襄助居於太平洋各區內之人民能互相了解、俾合作之友誼精神、可由彼等而散布於太平洋各民族間、

胡佛將游南美諸國

十日華盛頓電、柯立芝總統已准胡佛乘戰船瑪麗蘭號往游南美哥倫比亞·愛爪多·玻璃維亞·秘魯·智利·阿貞廷·烏得圭·巴西與委內瑞拉諸國、上述各國政府皆已表示歡迎胡佛往游之意、(路透社)

羅馬尼亞之民族問題

十日羅京電、羅國全國農黨領袖孟紐所組之新內閣閣員羅馬尼亞人與外錫爾凡尼亞人數相等、尙有比薩拉比亞與布柯維尼亞各一人、孟紐現籌備新選舉、並稱少數民族問題、將以適當方法解決之云、査戰後匈牙利以土地若干讓與羅國、該處有少數匈牙利居民、其處置問題爲匈羅兩國間時常衝突之源、國際聯盟行政會屢次開會討論、迄未得可使雙方滿意之解決法、(路透社)

哥倫比亞通過非戰條約

十日波戈太電、南美哥倫比亞參議院已通過加入凱洛格和約之議案、惟保留以武力驅逐不正當侵略之權、(路透社)

航空術之新發明

十日紐約電、全國航空術顧問委員會聲稱、發明一種新通氣具、可遮蓋全部引擎、但可吸入充分空氣、使汽筒變冷、業已試驗、陸軍小飛機用此新器者、每小時速率增十九哩、(路透社)

德警通緝僞造匯票俄人

十日柏林電、報稱有俄人名李維諾夫者、爲蘇俄某委員之弟、在一九二六年前曾充駐柏林俄商務局之莫斯科代表、今擅以柏林俄商務局之名義發出僞匯票、在巴黎兌現、共達英金二十萬磅、巴黎與柏林警察現已發出逮捕狀通緝之、(路透社)

伊特拉火山噴發益烈

熔岩流至海岸

十日開泰尼亞電、火山學院稱、伊特拉火山新洞口所噴出之熔岩、現流下山坡、每分鐘約流四碼遠、狀告若蛇、有兩股熔岩現已合流、最大股現距馬斯凱里之鐵路橋僅二十碼、(路透社)

十日開泰尼亞電、伊特拉火山噴發之强度、現已加倍、熔岩流至海岸、穿過鐵路、並侵入倫謝泰與迦拉巴两村、(路透社)

尊府之嬰兒亦嘗啼哭乎

嬰兒不能言啼哭訴其苦強止之固危憊之亦險蓋哭必有因除飢餓惱怒外多爲腸胃病所致治之之法舍服用嬰孩自己藥片無他道也

常州三世婦科專家王七房玉君寶善來書云「小兒寶寶年僅二歲日夜啼哭以言恐嚇以食誘哄均莫能止而察其週身又似毫無疾病深爲駭異後試服嬰孩自己藥片即便啼聲許多一瓶未完其百法不止之哭竟一變而爲笑顏逐開矣眞奇藥也」嬰孩自己藥片凡經售西藥者均有出售或直向上海江西路六十號韋廉士醫生藥局購取每一瓶大洋六角每六瓶大洋三元郵力在內收用郵票

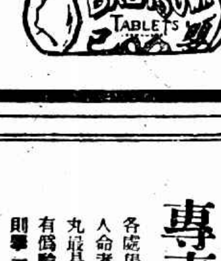

上海搬場公司
服務最久

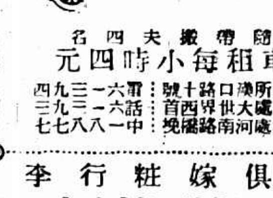

隨帶搬夫四名
車租每小時四元
車務所漢口路十號 電話中一六一三九四
出租處大世界西首 一六一三九三
出租處河南路轉塊 一八八七七
傢俱嫁粧行李
拆裝搬好

揭破……
專賣假藥之黑幕

各處售藥商店誠實者固多然專賣假藥祇圖厚利不顧人命者亦不少惟此種黑幕頗難揭破獨有唐拾義久咳丸最易辨認每包內附有驗眞券者爲眞品無驗眞券或有僞驗眞券而照相模糊者均爲僞品如查得確係僞品則舉一反三該店之藥品無一不僞矣

地、建築洋灰木筋混凝土樓屋校舍一座、計上下

圍圃長李仙洲、十一日晨由京赴蘇、定今日(十

事地點執行槍决、旋又由吳江十四隊第一分隊偵

、均經分別次第施行、惟匪盜各案、初時仍由縣

揚

議修史公祠墓訊

縣黨務指委

政費經費、

地、建築洋灰木筋混凝土樓屋校舍一座、計上下二十二間、可容納學生五百人、於同年七月落成、添聘男女中日教員二十一名、附設幼稚班、華人街之教育機關、實於此校爲斯基焉、

鐵道部續委職員

鐵道部委任王金職爲簡任技正、盧惟溥・孫文耀・胡官明・吳維德・謝惠源爲薦任技正、龐毅・洪觀濤・李文曠・爲技士・及各科技佐書記官等百餘人、

地方消息

蘇州

市政府成立有期

自省府發表蘇州設立市政府後、從前之籌備處已完全結束、市政府現確定十三日正式成立、市長陸權亦定十五日蒞蘇到任、府設市公安局內、工務局則仍設市政處舊址云、

陳銘樞昨日來蘇

中央要人陳銘樞、十一日晨由京蒞蘇、下榻鐵路飯店二十五號、午刻與駐蘇第三師長錢大鈞會晤、下午游覽名勝、定當晚乘車赴滬云、

李團長今日就職

新任駐蘇第七旅十三團團長李仙洲、十一日晨由京蒞蘇、定今日（十二）就職云、

太湖中航船被刦

六日下午四時許、有行駛湖州班之陸姓航船、載客王小福等二男三女、由東山啓駛、向西山進發、行經太湖厥山西面、忽由上流駛來大網船、（俗稱行帳船）一艘、躍出各執手槍之盜匪六人、即將該航船攔住、驅乘客至網船上、匪等則躍下航船、迫令船主陸阿二及船夥三人、連同滿船貨物、駛向前樓葉港處而去、後由該大網船將出險之二男三女乘客、送至西山附近鎭夏港口上岸後、亦即開去、據云該大網船、亦係在太湖捕魚而爲盜匪擄去者、後因船身過大、駕駛不便、匪等正在爲難間、適該航船駛來、致遭此危險云、乘客中之王小福、係住西山三十五都五圖俞家渡地方、以耕種爲生、事後遂將遇盜經過、報告該處十二分局、張分局長據報、以出事地點雖屬東山轄境、而事主均係西山居戶、遂於十日報請縣局核奪、

兩盜匪解清鄉會

本年三月間橫涇浦莊居民徐晉卿之幼孫、被擄案中之主犯侯海山、由水公安三區拘獲、訊實口供、呈報省廳、押往出事地點執行槍決、旋又由吳江十四隊第一分隊偵探彭葆山、在湖州北門外邵家墩地方、捕獲同案綁匪李心堂一名、經龔區長訊實後、即將該犯解送清鄉會辦理、並呈報省廳備核在案、嗣經執法員鄭誠元迭次研訊屬實後、現已於昨日下午五時、連同前由光福公安十一分局在橫涇小獅林寺內捕獲於（陰歷）八月初七日搶刦光福觀音橋陳根泉朱杏泉等家、及善人橋羊巷村袁桂山家等處之盜案要犯周四一名、派由公安隊班長顏景斗、率帶隊士八人、押送江南清鄉會、轉解三師司令部核辦、

無錫

懷上市慘殺案凶手已獲

懷上市距離張涇橋四五里三圖陳家橋牆門頭黃河壩地方富戶嚴貞吉、於六日晚間八時許、在附近新開河被匪開槍轟斃等情、已誌本報、駐防東湖塘公安第二中隊第二分隊隊長陳文才自此案發生、即於昨日會同黃土塘駐防之公安隊、同去剿捕、當即擒獲此案正凶住居寨門之嚴某一名、刻已解送來城、暫押四縣聯防區候訊、

清鄉會劃分職權

本縣清鄉委員會於八月一日成立以後、對於清查戶口、驗烙公私槍械、均經分別次第施行、惟匪盜各案、初時仍由縣司法審訊判辦、如涉及反革命案件、則呈解南京特種刑庭審判、茲該會業已奉令與縣司法劃分界限、自八月一日該會成立之日爲始、所有共匪強盜、以及游兵散勇各案、均歸該會審理、故縣政府司法處近日已將以上三項之各案卷宗、檢齊移交與該會接收、

松江

相驗趙才林屍身

松江東鄉梵念二圖趙才林被人謀斃移屍報縣相驗等情、已誌昨報、茲經杜承審員驗得該屍右肚角有微傷一處不致命、委係生前受傷後痰湧氣閉身死、（檢驗時口中倒出痰不少）當即塡明屍格一面令地保吳晉生將死者之姘婦周姚氏（昨報顧氏誤）交案帶松候訊、

常熟

畫賽會公開展覽

虞山諸畫家組織之畫賽會、茲定夏曆十月朔日至五日爲第三屆公開展覽之期、已假定虞山公園禮堂爲會場、聞書畫除唐宋名家之古藏外、有近代名作、陳伽仙・李西山・劉鳴皐・程煥慈（畫）趙古泥・蕭蛻公・吳子厚（書）等件有四百七十五件之多、屆時必有一番盛況云、

揚州

議修史公祠墓訊

縣黨務指委會、因准中央政治會議秘書蘇省黨務指導委員狄膺來函、請將天寧門外史公（即史可法）祠墓碑、除去前清諡號、所封之忠正改正爲明督師史公墓、戶額亦並改正昭史公祠內駐軍擇地遷移、藉保清潔、而慰忠魂等情、特函縣政府辦理、現聞陳縣長以史公殉國、大義昭垂、不獨清謚宜除、即祠屋傾頹、不加修葺、亦非尊崇先烈之道、除函復該會外、召集本邑各機關法團、及史公後裔開會、共同討論改建墓碑重修屋宇之一切事宜、同時會飭公安局、查明該祠駐軍、係屬何部、以便擇地請其遷移云、

公安局近訊彙誌

江都縣公安局長李亞東、以前改城廂各支局爲分局、並增設各分局局員偏員各一人、茲因冬防期屆、匪警堪虞、爰恢復各分局長警原額、以資防範、又因經費支絀、不得已仍將各分局局員裁減、藉復原狀、並聞第一分局局員尹啓瑞調揚子橋支局長、留饒啓魯、第二分局楊局員自動去職、另候委用、留王有才、第三分局滕光斗去職、留那晏瀾、第四分局孫玉書去職、留范廷傑、第五分局局員陳志林、調大橋支局長、留張家騏、並委瓜洲張分局長、調充宜陵分局長、遺缺委姚啓接充、

南京

財廳委任丹徒稅務所長

財政廳調委第二科科長易珣爲丹徒稅務所長、以秘書包鉞繼任第三科科長、另委許省書爲秘書、

下關煙紙店被刦

十日晨一時許、下關惠民橋北河沿森泰香煙店突有盜匪五人、藉搜查煙土爲名、將該店鈔票角洋銅元共約七十元、全行搶去、該店主孔昭玉、尾追出店、狂呼捉賊、適遇二分署警長王雲章・劉錫康・查察客棧、聞聲兜拿、當將餉守業一名擒獲、餘匪四人、均分途逃逸、除將已獲之匪、綁送警署究訊外、其餘四匪、尙在嚴密偵緝云、

南通

聯防區集議防務

通海崇啓聯防區部、因地方不靜、特召集各屬官佐、會議防務計畫、議定四案、㈠五警備區區長、以駐隊最高級官長充任、㈡駐隊須與民團合作、派探偵察匪情、㈢本區或鄰區發生匪警、須於十五分鐘內、整隊往剿、㈣城鄉各地、設立軍警稽查處、

行政局經費有着

全縣二十二市鄉行政局長、以成立八月、迄未領到經費分文、爰會呈縣府總辭職、刻施縣長允就地方預算內、擬一平均支配辦法、俟審查支配完竣後、即行撥放、目前每局酌發行政費一百五十元、藉資救濟、十日晚縣府並接到財廳電令、准就田賦項下、帶征行政需經費、

平湖

濟案半週紀念會

平湖各界代表、於十日上午九時在縣黨部中山廳開濟南慘案半週紀念會、各機關團體代表到會者五十餘人、主席陸恭良報告開會宗旨、縣長潘更生、教育局長代表丁裕長均有極沉痛之演說、全城商店下半旗誌哀、

縣政府招領浮屍

縣政府前在縣前橋及小南門外檢驗飄來浮屍兩具、年均五十餘歲、均係生前落河身死、昨特詳敘衣貌、布告家屬領回埋葬、

嘉善

東門外綁案詳情

東門外范仁哉阿順、前晚被匪綁去、茲據九南區一圖圩鄉警報稱、張涇匯塘歇涼亭地方、於前晚六時三十五分事主范仁哉赴晏歸來、被匪船二艘攔住、鳴鎗勒令靠船、即將仁哉・阿順及男傭三人綁去、吳縣長據報後已督飭所屬一體嚴緝、

巴黎上林苑萬國汽車展覽會參觀記

（小可）

二十世紀初期物質之進步、將以何事爲表徵乎、吾人試閉目一沈思、固知最可驚嘆之事、莫如汽車業之突飛猛進、吾國頻年爭戰、四海困窮、一切事業無足觀、惟有城鄉各地次第開行之公共汽車、無論南北東西、惟見有增無減、此乃汽車業進步最明確之一種例證、予以一九二三年夏、旅遊波蘭之華除 Varsovie、覺其地馬車甚多而汽車絕少、林清如畫、地不揚塵、清幽之景、與他國大都市迥不相似、至一九二七年重過其地、汽車已滿街馳騁、此又一種顯而易見之進步也、北美爲汽車事業最盛之國、但欲與他國往還、自不能如歐洲諸國間之直捷便利、是以大規模之汽車會賽、迄今尙無所聞、巴黎者世界數十國綰轂之區也、東以陸地交通達亞洲、南以殖民地關係接非洲、西南以種族文化淵源・聯絡南美、西以商務競爭・牽動北美、巴黎上苑 Champs Elysees 之大宮 Grand Palais [illegible]萬國汽車展覽會一次、[illegible]陳列機器者七十餘國、各國出品、應有盡有、乃爲近二十年以來轟動全世界人士之唯一盛舉、記者數次往遊、覺其中包羅萬象、美不勝書、茲僅就近一年間最新發明之事物、條舉數則、以觀一九二九年汽車事業進步之程度焉、汽筒 cylindres 數之加增其一也、汽筒俗名汽缸、向例止四只、今年新製車輛、每將汽缸加增、中以裝置六汽缸者居最多數、馬力或十四或十五匹不等、

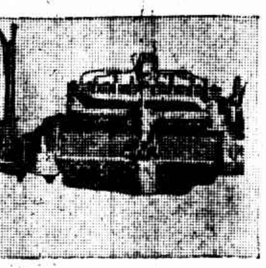

㈡汽之鋂新車排與
八缸瑪號汽之擋閘

The eight cylinder Marmon engine showing the brake and speed levers.

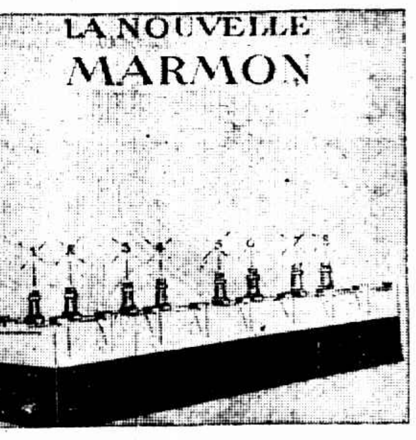

㈠瑪鋂號之新車八汽缸排列之圖

The new Marmon with eight cylinders in a line.

而如瑪鋂 Marmon 號之新車、蓄十八匹馬力、並裝八汽缸、（如附圖）在會賽時、遊客行過車旁、莫不聚而察視、汽車專家之言曰、「往年汽車中最速之發動機、一分鐘轉動三千五百次 tours、但造此項特別加速之發動機、須價太昂、不如增設汽缸、使車行時震動之力、減至極微、此其所重者在穩適、並不在炫奇比速」云云、記者旅歐有年、所遇汽車展覽之會、亦已不至一次、但數年來各國汽車行之新製、無非力求加速、社會上舊有之成見、所側重者止爲「比賽」、惟今將見發售之大部新車、改將汽缸之數加增、則所重者已在「實用」、是以今年巴黎市第二十二屆萬國汽車展覽盛會、實自運動 sport 鼎盛之時期、進而爲運轉 transport 發達時期、在汽車業歷史上、乃一時勢轉變之樞機也、

㈢西泰隆號十四馬力六汽缸之新車發電機與電池交相爲用

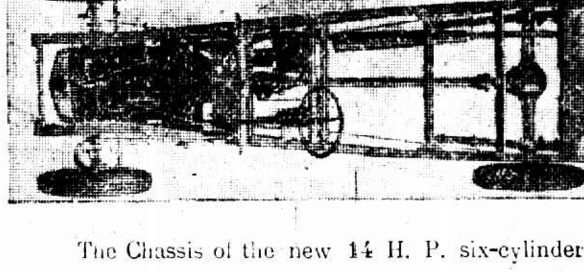

The Chassis of the new 14 H. P. six-cylinder citroen, showing the battery or accumlator.

加減速度之轉[illegible]應設於開車用機輪之下、以代排擋與開者二也、按該常各汽車、司機人坐前、本有兩長桿、其一爲排擋 levier frein a main 司車輛之開動與停止、其一爲開口 livier changement vitesses、各國流行之車、有三開者、有四開者、不通電力、須用一手推動、車行城市間、有時可以加速、有時或當變然中止、司機人一手執輪、一手忙司排擋與開、不勝其煩、現在務新 Voisin 車廠之新車、改用國泰氏電機轉換速度法 le changement de vitesse electronique Cotal、即以電機上之轉把、附於開車之輪、司機者若在熱鬧場中開車、偶爾轉換速度、只須將握住機輪之手、分其一指、撥動輪盤下上之轉把、省便多矣、

㈣麗都式之新車內部裝置最華麗、麗都者義國海岸之上等浴場也

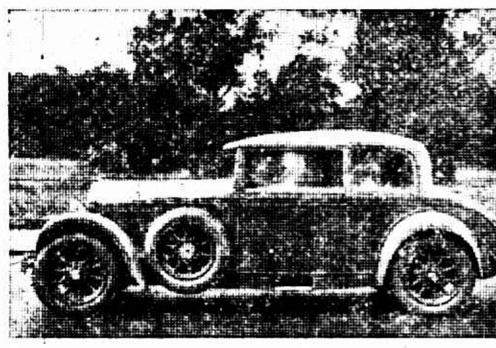

A general view of the" Lido" model.

發電機與電池、一同裝置、交相爲用之益其三也、按法國爲首創汽車之國、汽車中安設電池 batterie 由來甚久、但從未與發電機 dynamo 相連屬、電池之長處、在能隨時生電、而其短處、則因電量永無增減、故在輪機轉動極速之時、電力每至減弱、專用發電機之磁性發電法 magneto、乃自德人布希 Bosch 所發明、在數年前歐洲各地、頗見流行、其特長處、在能發出極速與極強烈之電流、可以加大進展之力、而其短處、則爲開動時之困難、是以歐洲舊式汽車、開駛之時、一面由司機人坐車上、推轉輪盤、一面須有一助手下車、蹲立車前、搖動機軸、若遇寒冷陰濕之天氣、尤覺難於開動、巴黎康坦車行 Garage Constantine 之經理保佑安君 Jean Bourgeois、前以西泰隆十四馬力六汽缸之車圖見示、謂最新之方式、兼具發電機與電池兩物、前者便於開動 demarrour、一按機紐、車即向前、後者加大進展 moteur 之力、夜間並可使車燈大放光明、前後相接合、名曰安而固組 Groupe alco、汽車之開駛、當以此法爲最完備矣、以木炭在機器內燃燒成氣、以代汽油者四也、世界各國有不產煤油者、長此仰給於人、經濟上感受極大痛苦、德國工廠中、近已發明木炭造汽油之新法、工本異常低廉、一旦風行全國、當獲無窮之利、現又有人發明一種木炭燃燒成氣、以代汽油之新機器、若能由漸推行、則燃料之價極低、汽車業必更發達、

㈤巴黎現有兩種公共汽車之比較右方一種爲最新式車身較低故多裝用鄧祿普之橡皮輪

This picture shows the difference between the type of omnibus now in general use in Paris and a new type (on the right), which is considerably lower Many of the new Paris omnibuses are fitted with giant Dunlop type.

㈥一九一二年巴黎之公共汽車上下兩層只容三十六座而一九二八年之公共汽車一層甚低反可增至三十八座

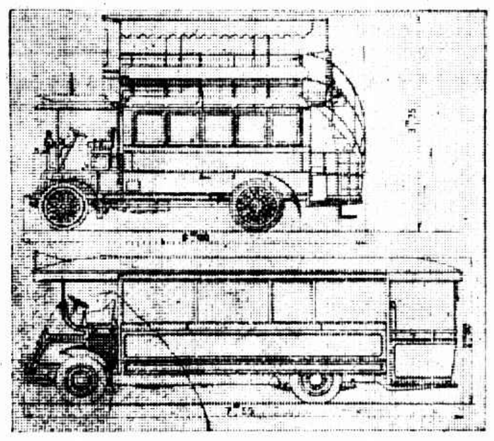

Diagram illustrating the dimension of the type of omnibuse in Paris in 1912 (which had a total of 36 seats) and that in use in 1928 (38 seats).

省去擦油之工事其五也、汽車擦油、耗費頗大、現在改用新法、使輪機相摩觸處、遍置膠皮夾住、或使鋼質之表面一層、受化學之變化、使結成一密厘米達左右之炭質化合物、堅強之度、可以劃破玻璃與金剛石、鋼質受其保護、永無鏽腐之虞、車廂之加美與車身之減低其六也、舊式汽車、均脫胎於西方古代之高輪馬車、巴黎有上下兩層之排車（即公共汽車）、上下登降、耗費時刻不少、又新式車僅跨一步即上車、舊式車須跨兩級、營業上統計、新式車於時刻之消耗、省分五分之一、中國今日正圖建設、此種比較、尤當注意及之、又新式之車廂、坐墊與附件、均視往年爲美備、麗都式之新車、甚美而甚低、在其進展之際、並可減去空氣之抵抗力云、

愛蘭百利始創代乳粉

多數著名醫生說「小孩初生。最宜哺以愛蘭百利一號代乳粉。因其質料精細。入水便溶。月不含糖質。無異人乳。以小孩消化力之薄弱。萬不宜哺以粗糲之代乳品」「小孩生第四個月後。宜哺以愛蘭百利第二號代乳粉。因其含有燐質。在此能強健肌肉及腦質。時期。絕不可少此燐質之營養」「至六個月後。即小孩之消化力漸舒。必須飼以富於麥質之代乳品。即愛蘭百利三號代乳粉。最爲適宜」育兒寶鑑函索附郵一分 各大藥房均有出售 上海廣東路四十號 愛蘭漢百利公司發行

蘊毒服
楊梅結毒、濕熱血毒、瘰癧癰疽、瘋癱骨痛、肢體麻木、一切蘊毒、服六零六、清血解毒、痊愈神速、
每瓶洋一元七角半

瘡瘍搽
楊梅毒瘡、橫痃下疳、濕瘡熱癤、癬疥癩頭、爛脚痔瘡、一切瘡瘍、搽六零六、拔毒生肌、收口立愈、
每盒一元 樣盒二角

上海四馬路中太和大藥房總發行 各埠藥房均有出售

第四千九十九期
新光 The Eastern Times Pictorial Page 時報
七年十一月十二日

今日各地慶祝 總理誕辰異常熱烈
蔣總司令昨由在徐檢閱駐軍
胡佛被選美大總統後決於就職前赴南美諸國游歷
火輪磨坊街客棧中慘劇 六十老人遭勒斃同來三人一去不返
硬地網球比賽 林寶華得單打錦標

江西全省學校第五次聯合運動會　鴻記照相
ⓐ武術之一

ⓑ女生跳舞

The Fifth Provincial Athletic Meet of Kiangsi. a One of the Chinese Gymnastics displayed in the meet. b Dancing exhibited by girl students.

ⓒ江蘇農礦廳長何玉書視察南通棉作試驗場 ○何君×場長　蓬舟

c Mr Ho Yu shu, Kiangsu Commissioner of agriculture and mining paying a visit to the Cotton Experimental Station of Nantung. ○ Mr. Ho. × Chief of the Experimental Station.

華社同人在展覽會場攝影　第二屆展覽會今日展期一天　張有德

Some members of the Hwa Zai Photographic Society. This photo was taken in the show room.

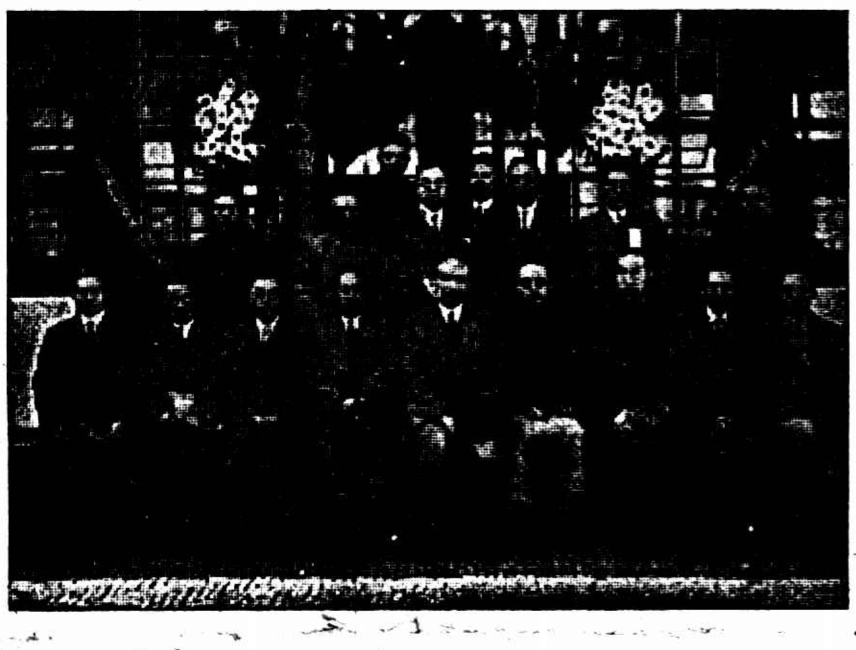

Ⓐ南通大學校董會成立紀念　蓬舟

A The Inaugural Ceremony of the Board of Directors of the Nantung University.

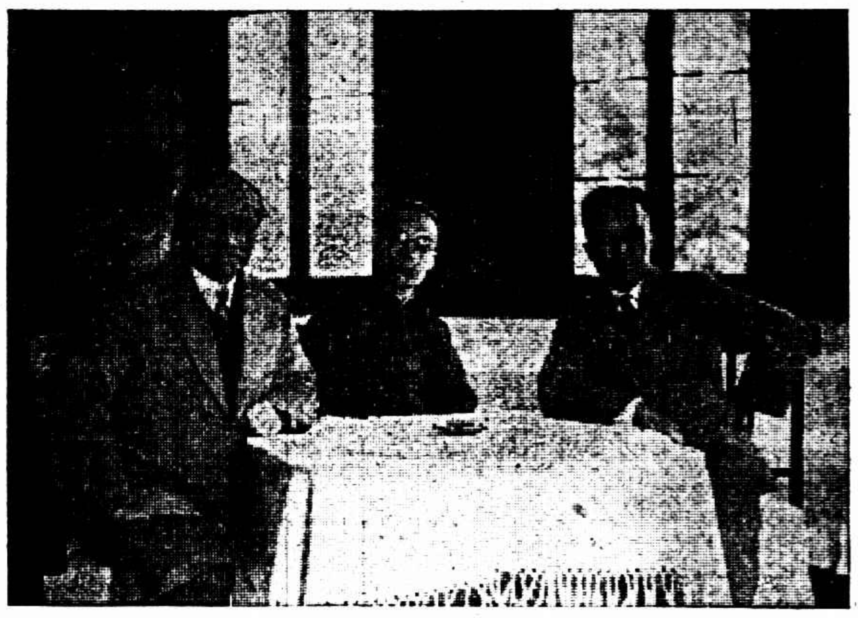

Ⓑ主持南通大學之人物　左校董會主席褚民誼右副主席何玉書中校長張孝若　蓬舟

B Three important men of the University. Messrs Tsu Ming-nee (left), Ho Yu-shu (right), the Chairman and Deputy Chairman of the Board of Directors respectively, and Chang Shao-jo (middle) the President of the University.

葛小妹妹於本月四日被駐紮溧陽剿匪之第十六旅旅長郭儀擒獲翌日就地槍決此影行刑前攝

溧陽著名匪首葛小妹妹
吳縣日報館贈

Keh Siao-mai-mai, the chief of the Small Sword Bandits in Liyang. He was arrested and executed there by troops of General Chien Tah-chung a few days ago.

上海市立第一公共體育場小球比賽之一幕　贈照館

A small foot-ball game in the First Public Recreation Ground, Shanghai.

各界慶祝總理誕辰之熱烈

上海紀載

▲紀念會秩序已頒佈 ▲蔡元培孫科等演講 ▲黨義演說今日決賽 ▲市黨部昨日大預祝 ▲各處舉行遊藝大會 ▲法華引翔開會慶祝

今日爲中國國民黨總理孫中山先生誕生六十三週年紀念、各界均籌備熱烈之慶祝、茲將各項消息彙錄如後、

▲紀念會秩序已頒佈 慶祝總理誕辰籌備會、前日開籌備會議、到賈伯濤・葉養民・楊霖・陳德徵、由陳德徵主席、決議如下、㈠新普育堂佈置問題、推楊霖同志負責、㈡十二日上午九時、總理誕辰紀念大會之典禮程序、一・奏樂、二・鳴砲一百零八響、三・開會、四・向黨國旗及總理遺像行最敬禮、五・主席恭讀總理遺囑、六・向總理遺像俯首默念三分鐘、七・主席報告總理誕辰之意義、八・報告總理生平事略、九・演說、十・呼口號、十一・奏樂散會、十二・攝影、㈢上海各機關總理誕辰紀念大會職員名單、甲、主席團五人、市黨部陳德徵、市長張定璠、警備司令熊式輝、海軍總司令部任光宇、交涉員金問泗、乙、司儀佘傑、丙、紀錄許性初・湯德民、丁、糾儀戴石浮、㈣請中央要人來滬演講、上海方面請冷欣同志講演、㈤總商會之各界民衆代表大會之會場佈置、由市黨部負責、㈥各界民衆代表大會之典禮程序如下、甲、奏樂、乙、開會、丙、向黨國旗及總理遺像行三鞠躬禮、丁、主席恭讀總理遺囑、戊、靜默三分鐘、己、主席報告總理誕辰之意義、庚、報告總理生平事略、辛、演說、壬、呼口號、癸、奏樂散會、㈦口號、由市宣傳部印發、㈧宴會接洽與布置、由賈伯濤・葉養民兩同志負責、㈨游藝及遊藝布置、由吳正鍍負責接洽、㈩餐券及各種入場券、由市黨部印發、⑪請市教育局轉令各小學、在十二日舉行聯合運動會、⑫通告各機關、各團體、各學校、各工廠、各商店、於十二日一律懸旗掛燈結綵、⑬飛機散發傳單、⑭於十二日正午鳴爆、⑮總商會宴會招待、由五機關各派一人、並請葉養民同志主持招待事宜、各機關所派招待人員、於宴會前通知葉同志、⑯游藝會場及時間暫定如下、(甲)總商會下午七時起、(乙)笑舞臺下午一時至六時、(丙)南市共和影戲院、下午七時起、(丁)南市新普育堂、下午二時起、(戊)閘北廣舞臺、時間未定、⑰通告各機關、各團體、各學校、各工廠、各商店、於十二日休假一天、⑱總商會游藝券附於餐券內分發、限五百張、⑲各游藝會之糾察事項、由公安局負責、⑳總商會內遊藝會之糾察事項、由市黨部公安局負責、

▲市黨部昨日之預祝典禮 上海特別市黨部、前日通告全市黨員、於昨日下午四時起、齊赴市黨部、赴會者約五百人、典禮如下、㈠奏樂、㈡全體肅立、㈢向黨國旗及總理遺像行最敬禮、㈣恭讀總理遺囑、(王延松)㈤報告、(陳德徵)㈥禮成、舉行典禮時、氣象十分嚴肅、禮畢、參加典禮者魚貫而出、由各界籌備會分送紀念總理之壽果一包、及市宣傳部編印之紀念册一本、典禮完成後、陸續赴市黨部觀察者、有中央委員蔡元培、及楊杏佛等一千餘人、至晚十時餘、尚有人赴市黨部行禮、

▲演說今日決賽 今日下午準一時、在市黨部三樓舉行黨義演說競賽決賽大會、已取得決賽之三組演講員、今日須準時到會、決賽之評判員、已聘定許孝炎、袁晴暉、趙澍、陳澤華、許也夫五人、

▲蔡元培孫科演講 中央委員蔡元培、孫科、及楊杏佛、吳鐵城四同志、昨日已由籌備委員陳德徵請其出席、今晨九時在南市新普育堂舉行各機關聯合總理紀念週及慶祝誕辰大會演講、蔡孫吳楊四同志、均已首肯、今晨九時、准到會演講、

▲各處游藝會節目 今日開始舉行游藝會、節目已定者如下、甲總商會、(下午七時起)1歌舞、敏求學校、2歌舞、惠羣女學、3獨脚戲、江笑笑、4崑劇、新樂府、5歌舞、及粵曲、紫羅蘭女士、6大鼓、小艷芳、7雙簧、吳玉奎、蓮姑娘、8滑稽戲、精神團、張治兒、易方翔、9京戲、普天同慶、王得天、10京戲、南天門、楊寶森、王芸芳、京戲、女起解、潘雪艷、乙、笑舞台、(下午一時至六時、)1蘇灘、蔣婉貞、2歌舞、共鳴歌舞社、3新劇、明星練習所、4歌舞、文學歌舞社、5魔術、莫悟奇、6歌舞、培成女校、7新劇、新生命劇社、丙、共和影戲院、(下午七時起、)1絲竹、南區機廠工會義務學校、2歌舞、同上、3滑稽劇、三K團、4國技、國術院、5歌舞、志達女學、6獨脚戲、韓蘭根、7魔術、趙中山、8舞蹈、中國女子體育學校、9新劇、達治劇社、丁、新普育堂、(下午二時起、)1影戲、2滑稽劇、嘻哈團、3武術、中華體育會、4拉戲、5跳舞、6獨幕劇、務本同樂社、7影戲、戊、廣舞台、(時間節目未定)、又游藝會職員、決定如下、主任吳正鍍、幹事㈠總商會鄭子褒、馮志方、㈡笑舞台張鵬聲、史攸遠、㈢共和影戲院胡星耀、郭叔亮、㈣普育堂、劉仙舟、黃香谷、招待、㈠總商會陳應賢、王普琦、陶蓉芳、胡月梅、㈡、笑舞台、吳斐、劉筠、葉爲怡、范福林、㈢、共和影戲院、周樹斐、施仁政、陳唯一、鄒宗祺、㈣、新普育堂、陳劍踪、周復農、陳柏心、鄒善揚、㈤、廣舞台、四區黨部、

▲法華鄉之慶祝大會 法華鄉今日舉行慶祝總理誕辰紀念大會、前日(十日)由九區五分部會克家・胡越・九區九分部洪紹統・夏賡英・光華大學學生會王志基・曹荊川等、聯席會議、決定於今日上午九時、在法華鄉公所舉行慶祝總理誕辰紀念大會、

▲引翔區之慶祝大會 引翔區由滬江大學、七區農民協會整理委員等、發起慶祝總理誕辰大會、昨日假引溪小學開籌備會議、當經議決定名爲引翔區民衆慶祝總理誕辰大會、推舉華崇禮等七人爲該會籌備會委員、負責籌備、演講大會、在十二分部舉行、並請滬江大學校長劉博士演講、是日下午一時、在滬江大學與該、農展會聯合舉行各種遊藝、

中華足球會昨日比賽結果

組別	與賽隊名	結果	優勝者
(中)	復旦甲與嶺南甲	五對二	復旦甲
(中)	友誼與徐匯	三對三	和局
(華)	強華中與羣進	二對二	和局
(足)	三一與友恒	七對〇	三一
(球)	復旦乙與競進	一對一	復旦乙
(會)	青華與競雄	五對二	青華

全滬硬地網球賽昨日結束

林寶華獲得單打錦標 特喀二氏得雙打錦標

轟動一時之全滬硬地網球錦標比賽、劇戰七日、業於昨日完全結束矣、我國林寶華氏、年少英俊、翩翩佳公子也、其球藝造詣良深、自出席新大陸台維斯盃返滬後、資格益老、門檻尤精、其技能更爲精進、此次加入全滬硬地網球錦標比賽、初敗啞脫、繼敗築地、再敗卜德、最後復敗特克、奪得錦標、可稱一帆風順、大小勁敵、無不一一屈服、而握全滬單打之牛耳、爲華人一雪積弱之恥、我輩當如何慶祝而歡騰也、雙打錦標、我國由林寶華汀道章配搭、自交鋒以來、亦節節得利、大有併吞全滬之勢、昨與特克及喀那凡路作最後一幕之奪標、其初也、連勝兩盤、林汀頗佔優勢、錦標七分在握、不意特喀兩氏、用盡心機、後來居上、反以四對二轉敗爲勝、隨手可得之雙打錦標、不幸復失、觀衆無不代爲惋惜、單打雙打兩種錦標、均於昨日一戰中解決之、其形勢何等緊張、故前往觀戰者、人山人海、法商總會、乃故昂其券資、門禁深嚴、雖各報記者、以採訪新聞爲職責、理宜通融納進、但昨亦非購票不可、昨日華人往觀者、占多數、而西國士女、亦復不少、未及一時、已將場之四週圍得鐵桶相似、門口仍如泉湧至、約略計之、不下五百餘人、幸秩序井然、每遇雙打表演至緊要關頭、則歡聲・掌聲・吶喊聲・聲聲相應、達於四野、當時情景、一若中魔、不由自主、其一種熱烈情狀、實非筆墨所能形容於萬一也、茲將比賽情形誌之如下、

單打 林寶華畢竟厲害 一揮手錦標在握

結果 三對一 六比四・六比三 八比十・六比三

林寶華與特克之單打、已於前日對壘多時、各出全身本領、以爭一日之長短、雙方打得難解難分、直待暮色蒼茫時、方鳴金收軍、而林以二對一(盤三比二(局))佔優勢、昨繼續交鋒、林氏精神抖擻、勇氣百倍、而特克亦蓄精會神、小心翼翼、當裁判員一聲動員、二籌猛將、虎視眈眈、實行接觸、一抱必勝之心、一懷報復之志、雙方爭抗至烈、首由特克發球、林還擊頗猛、往來飛騰、局勢緊張、特克先勝一籌、旋林抽割交加、忽東忽西、力道至足、連獲三籌、特克奮發追上、而林又以一籌致其死命、林既得上風、益爲興奮、鬌機百出、球過網忽遠忽近、且左右偏斜、捉摸無從、其反劈尤爲峻險、特克束手無策、林更振作精神、一貫而下、連得三局、而以六對三克服第四盤、結果爲三對一、單打錦標遂爲林氏所得、當比賽完畢時、林擲其拍、躍過網、滿面笑容、與特克握手、以表親暱、而祝其勝利焉、一時全場掌聲雷動、以示歡迎、

雙打 ○特喀二氏煞費力 ○錦標幾失而復得

結果 三對二 一比六・四比六・六比四・八比六・六比三・

第一盤 單打既畢、略事休息、林寶華與汀道章、特克與喀那凡路、四將同時登場、擇地妥、佈陣畢、一聲預備、劇戰開始、林寶華首先發球、急而且重、對方莫敵、特克振作精神、審慎周旋、無微不至、其反手抽擊、尤爲卓異、誠名將也、林與汀經數次之攻撲、方以六比一勝第一盤、其各局比數如下、

林寶華・汀道章 八三四五四四四—三三
特克・喀那凡路 六五一三二二二—二

第二盤 林汀一盤已勝、第二盤中益奮發其精神、林氏屢用低球抽出、而汀則把守球網、遇有機會、則猛力壓擊、球拍揆下、敵人束手、有時則輕輕將球側向邊方、敵方不及向前還擊、種種動作、令人莫測、林汀分工合作、態度從容、一帆風順、節節得利、特喀二氏、屢思種種方法而謀抵抗、但終難稍挫其鋒、第二盤林汀又以六比四獲勝、其各局比數如下、

林寶華・汀道章 四一四四五二四四四—三六
特克・喀那凡路 六四二二三四六二二一一三〇

第三盤 林汀於頃刻間連勝二盤、第三盤如仍能獲勝、則錦標已成囊中之物、在座觀衆、無不眉飛色舞、均以爲錦標之得、已無疑義、孰意事有大不然者、特喀在此生死關頭、無不各出死力應戰、雙方短兵相接、爭鬭至烈、特克息心靜氣、毫無火氣、喀那凡路、見機進襲、每奏奇功、至於林汀則一巧一猛、各盡其能、你既不退、我亦不讓、入後卒特喀二氏、以六比四占先、其各局比數如下、

林寶華・汀道章 [illegible]
特克・喀那凡路 [illegible]

第四盤 此盤爲緊要關鍵、雙方戰事更較前爲緊張、而精彩亦百出、特喀抖擻精神、攔網猝擊、一再得利、而林汀亦毫不示弱、努力抵抗、一前一後、往來不定、抽劈迎送、變本加厲、雙方遂成對峙之局勢、經長時間之肉搏、卒又被特喀二氏以八對六勝第四盤、而成各二之局勢、其各局比數如下

林寶華・汀道章 [illegible]
特克・喀那凡路 [illegible]

第五盤 此爲最後一盤、誰勝誰得錦標、故各各奮發精神、作最後之一戰、林汀因連失二盤、雖欲格外細心、奈心中早已慌亂、動作錯誤、而特喀二氏、則愈打愈有精神、一上一下、井井有序、意之所指、球即隨之、林汀其初尚能支持、後則小有不濟、敵方再接再厲、卒爲所乘、此盤比數爲六與三、該項錦標、遂爲特・喀所得、末盤各局比數如下、

林寶華・汀道章 〇三〇四二四四二二一二
特克・喀那凡路 四五四二一四二二二四一三〇

□單打成績　□雙打成績

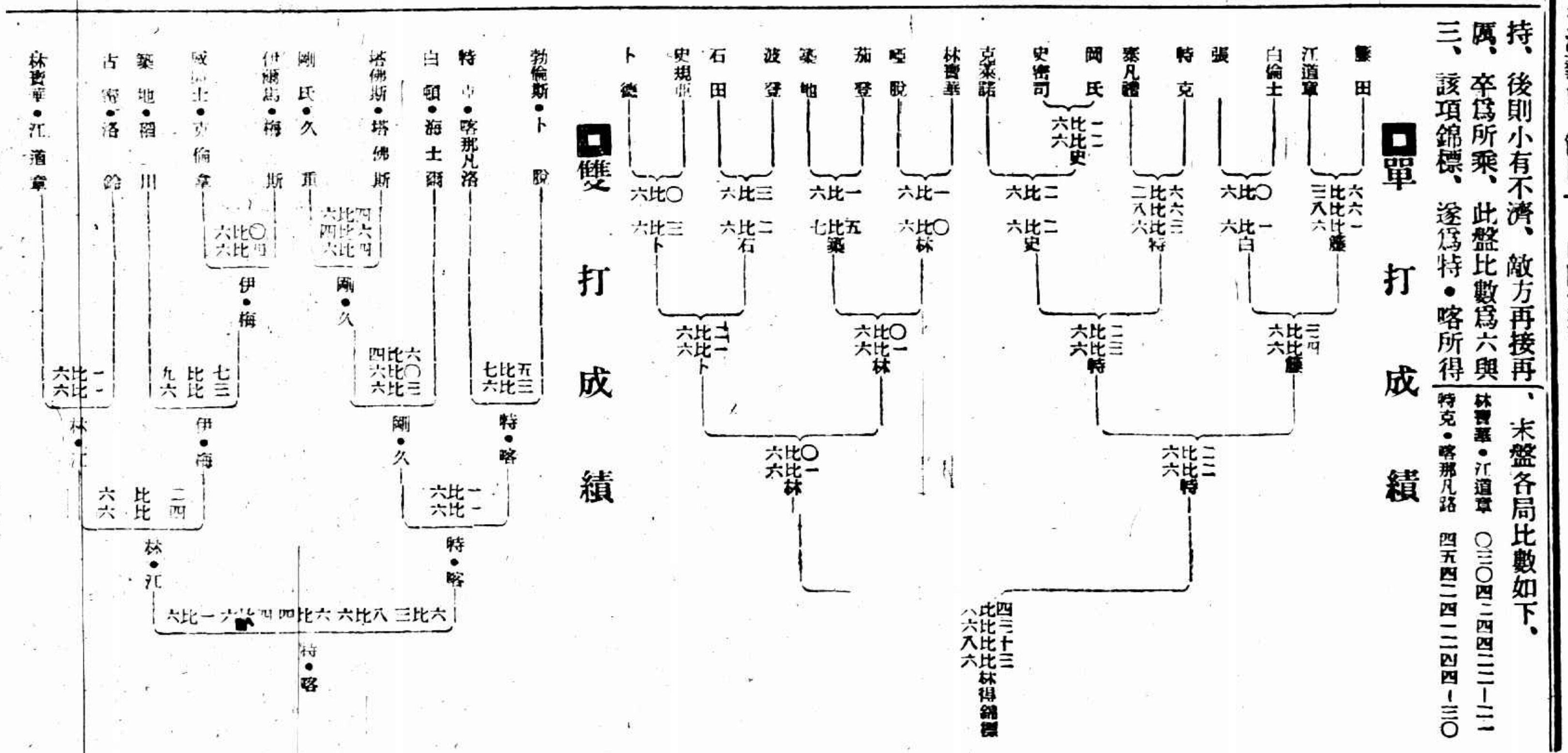

金鐘牌化粧品 香品一律 減沽八折

香亞公司大減價

由十月初一日至念一日止 冬令雪花 合時佳品 幸勿失此機會

觀華社攝影展覽會記

（老秋）

華社第二屆攝影展覽會於九日開幕、記者蒙該會會員之寵招、前往參觀、其間陳列作品、都三百餘幀、較上次多三分之一、皆係各人研究心得之作、而具有相當之美的價值者、全場作品、風景與人物寫生爲較多、陳萬里君之「溪光雲影」、近處以松樹爲主體、旁一小舟、以遠山爲背景、清澹幽遠、似雲林山水、著墨不多、而自饒勝致、「好溪風景」一幀、亦甚細膩、張珍侯君之「夕光湖漾」、清波浩蕩、遠山如沐、最能引人入勝、「萬竿煙雨」一幀、清韻瀟灑、整密中具有疎宕之致、胡伯翔君之「水鄉」、清超不俗、「曲徑」一幀、實是畫家加一倍寫法、曼曼獨造、具見匠心、人物寫生以張珍侯君之「提集」、及郭錫麒君之「備炊」最爲可喜、所謂情景俱到者、張君之作、狀一市販、擔筐過橋、行色倉皇、躍然紙上、郭君之作、攝一村婦之背影、方攜其淘過之米籮、徐上石磴、籮水淋漓、有二白鷺飲啄其下、余觀此片、最愛斯米籮之水、喜其能使鷺與婦人、於無意間相互呼應、而不患散漫也、雖然、此非僅斤斤於章法位置者、所堪求之也、黃伯惠君之出品、較上次爲多、中以描寫田家生活者、居十之八九、野趣橫生、自饒幽致、若「浣衣」「林蔭」「午飯時將到了」諸幀、造詣甚深、「潮流」一幀、尤見跌宕、冷殘之「塵影倥偬」一幀、以人力車數輛爲實體、馭繁就簡、思想過人、其餘佳作更多、若「非心非物」「坎壈勞生」諸幀、其勝人處、大都類是、胡伯翔君之「日出而作」一幀、風格與「提集」相似、壁間人影、最是描寫得體、李崧之「影嬉」「雞畔秋光」、與祁佛青君之「寂」、都從大處著眼、不尙纖巧、「碧波」一幀、尤爲予所激賞、美人如林雪懷君之「羅蘭舞」、蔡仁抱君之二六七號「人像」、配光殊佳、又如黃振玉君之「赤裸裸地」一幀、亦較前全國攝影展覽會所見者爲優、餘如蔡仁抱君之「圖案」「石級」均有奇趣、冷殘之「長期休息」、命題甚佳、以臺前之十字架之位置爲章法、雖已具有高低錯綜之勢、而猶嫌其縱橫線過於平垂整齊、若能自側面攝入、便可絕肖日本作家之出品矣、鄭靜山君天才獨厚、好另闢蹊徑、自我作古、此次陳列諸作、均一變其以前作風、而逼近國畫一派者爲尤多、其「紫藤」「秋葵」諸幀、實如蔣南沙畫本、「滴翠」「芍藥」無不類此、其竹枝一幀、自題爲板橋畫本、亦復畢肖、此次陳列品中、各家之攝鷺者最多、若黃伯惠之「義之所愛」、郭錫麒之「優哉游哉」、許嘯天之「浴罷」、胡伯翔之「紅掌清波」、聶光堉之「佳耦」、張有德之「葦間」胡伯翔之「雙白鷺」及「驚」、某君之「出籠」、皆活潑可愛、而許聶兩君作品、雖僅此片羽、而妙趣自生、所謂以少許勝多許也、其餘佳作正多、若北平光社、淞江華亭攝影研究會、天鵬藝術會、冷廬諸作、以未列命題、難以記述耳、滄海遺珠、所不免也

老秋附言

華社攝影展覽會今日尚有一天

昨日參觀時間延長至七時

昨日爲華社攝影展覽會之第三日、午前有青年會研究攝影團體到會參觀、由該社陳萬里・胡伯翔・郎靜山・蔡仁抱・張珍侯・諸人招待、說明各件出品、時間頗長、下午參觀者更多、追規定參觀時間已過、而陸續來到者尚不少、特延長至七時、故決定今日准展期一天、七時後、各社員在時報留影以爲紀念、復至四川路鄧脫摩舉行社員聚餐會、並舉行臨時會議、議決進行各重大問題、座中餘興甚多、十時許始散、

僑務協進會昨日開幕

僑務協進會、爲回國華僑之在滬地經商者所組織、其宗旨在團結精神促進僑務、昨(十一)日下午四時、在老靶子路粵僑聯合會中開幕、到會者有陳秋安・李勉辰・馬鏞盧・陳實藏・黃昌懷・馬祖星・陳亦庸・黃漢樑・鍾榮光・劉士木・伍澄宇・關性靈、及來賓華僑聯合會會長李登輝、總商會會長馮少山、市黨部代表陳克成等千餘人、主席陳秋安、開會如儀後、首由主席宣佈開會宗旨、大致謂本會爲聯絡國內外華僑團體通力合作起見、擬對於國內外之宣傳以及提倡教育招待海外同志等諸問題、速予解決、期使國內外僑胞不致隔閡、繼來賓演說、李登輝演講、略謂我們在中國設立僑務會、人數太少、力量太薄、須要有長時期的奮鬬精神、協力進行、以期擴充、次馮少山演講、大致謂中山先生革命之成功、其經濟之力、由於華僑接濟爲多、是華僑之於革命、有極大之功勳、次有陳克成伍澄宇等、相繼演說畢、由明超五讀祝詞、陳亦康答謝、末茶會攝影、

五區集議討論冬防

公安局第五區區長陳佑華、巡官牛開平、近以冬防吃緊、昨日召集本區及各派出所巡長、討論冬防辦法、

尚賢堂婦孺醫院開委員成立會

霞飛路薩坡賽路一號尚賢堂婦孺醫院、昨日開委員會成立會、選出姚慕蓮・黃涵之・徐乃禮・嚴叔和・張湘紋・等七人爲執行委員、聞該院已收容病人、不日行開幕禮、屆時定當有一番盛況也

一號房間中慘劇

六十老人遭勒斃

同來之三人一去不返

遺行李四件皆非珍貴

法租界火輪磨坊街蘭芳里口七十六號新生客棧、係寧波人周阿發所開、營業本來不佳、當前晚（十日）八時半、突有自稱廣東人何敬者、年已六十歲、偕李友（三十歲）羅琢（年二十四歲）盧揚（二十五歲）等三人同至該客棧、開樓上第一號房間借宿、並帶有行李四件、至昨晨十點鐘、羅琢盧揚等三人、先後起身、匆匆洗臉後、即下樓托故出外、房間中獨何敬一人、而房門則緊閉、茶役初猶不疑、直至傍晚六時許、李友等三人尚未返棧、而睡在房內之何敬、並不起、亦無動靜、棧主始疑、乃飭茶役王慶如將一號房門打開、推進査看、則何敬已身死床上、乃即報告法巡捕房、派探到來、察得何敬已被麻繩勒斃、屍橫床第、厥狀甚怖、於是設法抬下、送入同仁輔元堂驗屍所、候今日報驗、何敬身穿老藍布短衫袴、身無長物、帶來之四件行李、不過衣服等之普通物品、此案是否係謀財害命、或另有別情、尚不得而知、現法捕房在査緝中、

流氓百餘人

混戰一場

劈傷兩人

一已垂斃

閘北淞滬保衛團二十三支團第二隊、昨據談家橋第二分防所班長王士卿報稱、據周家弄崗丁段文貴報告、上午九時許、有流氓百餘人、分乘汽車多輛、至童家浜童江林開設之小茶館內、開放手槍數響示威等情、班長聞報後、隨即率領團員四人、前往調査、行經周家弄木橋頭、聞有流氓王阿根（即綽號老大蝦阿根）與三陽路流氓淩阿根（即麻皮阿根）吃講茶、一言不合、雙方用武、以闊斧利叉亂斫猛劈、結果劈傷兩人、一名周永貴左臂傷三斧、周之同伴名陸棗子、傷勢最重、共中七斧、左腿二斧、左右肩各一斧、右臂二斧、右臂一斧、腰部骨已斫斷、當即送往寶隆醫院療治、惟流血過多、恐有性命之虞、周之傷勢較輕、已自投四區公安局報告、顧出事地點係在第一隊轄境、理應據情報告、該隊得報後、立派員丁前往拘拿爲首之麻皮阿根等、則已不知去向、

輾過腰部

小孩重傷

運貨汽車闖禍

閘北恒豐路福康里六號放車爲生鹽城人孫錫順之四歲男孩孫老海、昨日上午十時、由其母攜往對門大餅店購大餅回家、穿過馬路、適有運貨汽車八輛、滿載水門汀由北向南駛來、避讓不及、當被撞倒、車輛攔腰輾過、左腿骨輾斷、腎囊及生殖器亦受傷、血肉模糊、厥狀殊慘、迨崗警趕至、肇禍之一輛汽車、已疾駛逃脫、當將其餘之汽車七輛扣留、帶入四區二分所候核、受傷男孩送寶隆醫院醫治、聞生命頗危

兩工人可憐

跌傷 住閘北永興路厚德里十九號爲小工之崇明人袁怡常、廿二歲、昨晚八時半、在海寧路台浦路口翻造某影戲院房屋、由三層樓上墮下、遍身受傷、經捕送醫院醫治、聞傷勢甚重、頗有性命之虞、

軋傷 浦東[illegible]公司工人王恒吉、江北人、昨晚六時四十分、由閘北天通菴路親戚處借得洋六元、經公園靶子場、欲乘電車至十六舖、搭輪回籍、詎上車時、車上鐵柵門已關閉、乃一躍下車、時適有四〇二二號汽車一輛、從後駛來、遂被撞倒、軋斷大腿、由捕

浦東花棧失愼

白蔴堆內起火

昨日午後一時、浦東陸家嘴永興花衣棧卩字棧房三層樓白蔴堆內、不戒於火、登時濃烟四佈、當經該棧用電話通知海關水巡捕房、立派救火小輪前往灌救、無如火勢猛烈、撲滅不易、未幾、一二四三層均先後燃着、直至午後五時許、火勢始稍殺、惟內部尚未熄滅、聞該白蔴係日商東亞製蔴公司寄存、價值銀二萬餘兩、至起火原因、據云係小工將香烟頭擲於蔴上、致釀禍端

榜人戀愛史

兩船並行出了毛病

被控厭棄髮妻重婚

「金」比「銀」畢竟有吸引力

浦東老白渡東陳家宅船戶龔榮生、因厭棄糟糠髮妻龔陸銀銀、而再娶范金弟爲妻、發生重婚、遂被陸銀銀向地方法院起訴、當將龔榮生拘獲、而伊父龔富林因有幫助兒子重婚嫌疑、故亦一併拘押、提起公訴、昨經龐推事官開庭審理、訊據龔榮生供、年廿九歲、髮妻陸銀銀、過門已八年、生有一子、現年七歲、而夫婦感情素好、此次我妻聽信伊叔妙生及兄根泉之唆使、因致涉訟、至范金弟是先姘識的、已經三年多矣、我妻亦知道的、問、你曾在大富貴與范金弟結婚、請過酒的、並且交拜天地、答、這是我親生父做壽、吃的是壽酒、拜的是壽星、問、那天是幾時、答、七月間、日子已忘、問、范金弟現到何處去了、答、因此事發生、已由娘家領去、問、范金弟幾歲、已嫁人否、答、今年廿歲、尚未字人、問、范家做何生意、答、亦是船戶、問、是何處人、家住何處、答、是蘇州太湖邊、依舟爲家、當是我內裝米與其船並行、到她舟上坐坐、遂出這件毛病等語、繼龔富林供、年四十八歲、龔榮生是我嗣子、媳婦陸銀銀是榮生親父爲他自幼配的、范金弟事我不知道、今年六月間搬回來、我亦曾到榮生家去過的、惟媳婦聽了母家之言、弄出此實是我胞弟生日做壽、有禮簿可以爲憑、官又問龔榮生、你曾打過陸銀銀否、答、未、問、檢察官曾驗過陸銀銀手臂有擦傷兩處、腿部有踢傷一處、答、是他裝傷的、又陸銀銀供、年廿九歲、龔榮生是我丈夫、七月十一被打、而翁姑亦用棒及棄帚毆打我出去、七月十四丈夫正式娶范金弟、在大東門內大富貴榮館結婚、我得信趕去、竟遭打出云云、證人周少棠供、年卅歲、南京人、在大富貴榮館爲帳房、七月間龔姓來借地方、是用軍樂隊結婚的、共吃十六於如何儀式、我們做生意者無暇去看、確是喜事而非慶壽云云、又二十三圖地保孫桂林供、龔富林住在我圖內、龔榮生娶范金弟、是妻是妾、我不知道、大富貴吃酒我未去云云、嗣由兩造律師辯論一過、官諭公訴辯論終結、遂開始審理附帶民訴、原告要求每月津貼十五元分居、至六十歲爲度、並追還金飾估計二百元、質之被告、承認每月十元、惟最好恢復舊感、金飾即稱妻已帶去、於是民訴亦宣告終結、聽候宣判、被告還押、

當差口中之賣妻爲娼理由

姘夫有廿餘人之多

了頭由東家作主遺嫁

一個半月已接客不少

判徒刑拘役罰鍰…少婦聽其自由

本月九號晚七許時、有一十九歲揚州婦人熊王氏、投普陀路捕房訴稱、伊向在戈登路七百十九號半門牌朱公館內爲了頭、於十六歲時、由東家作主、嫁與公館內之當差江西人熊廣裕爲妻、業已三載、不料至本年九月廿號、被我夫串同南京人朱景昌、將我價賣至雲南路一百十五號婦人丁蔡氏陸沈氏所開雉妓院內爲娼、我無可奈何、祇得應允後由丁蔡氏等迫我接客、我當時並不知悉、但心中頗不願意、故於今晚乘隙逃出、要求保護、當由捕頭飭派專查妓寮之華三道頭郭阿桂、前往將熊廣裕朱景昌丁蔡氏陸沈氏四名口、拘入捕房、分別收押、熊王氏暫送濟良所留養、前晨解送臨時法院第一法庭、丁蔡氏陸沈氏同延朱鴻據西捕頭梅生稟稱、現控四被告爲販賣人口、違犯新刑律二百四十六條、又加控丁蔡氏陸沈氏私設妓院、未向工部局捐領執照、違犯工部局章程三十四條、要求依法懲辦、又據熊王氏供稱、在朱公館爲了頭、自嫁與被告熊廣裕後、因熊所入甚微、故我至紗廠做工、聊補家用、不料至九月二十號、我夫領我至雲南路一百十五號、賣與丙氏處、得身價洋二百五十元、事前我並不知道、及至丁蔡氏令我接客、始悉被賣爲雉妓、我已接過客人甚多、現我不願再跟熊廣裕、亦不願至濟良所、願回揚州母家云云、詰之熊廣裕供、在戈登路朱公館爲當差、與朱景昌同事、熊王氏前在公館爲了頭、由東家作主配我爲妻、不料原告嫁我後、行爲不端、姘夫竟有二十餘人之多、時有一般形似流氓之人、至我家中、欲用斧頭將我砍死、因此迫不得已、奔告東家、據東家謂、彼既有不端之事、可將其賣去、以避危險、我遂請朱景昌爲中人、將其賣給丁蔡氏陸沈氏、得身價洋二百五十元、由我轉給朱景昌車費洋五元云云、又據朱景昌供、起初熊廣裕託我做中、我再三不允、嗣奉主人叮囑、纔始允諾、熊王氏品行確係不端、時有人至熊廣裕家中、欲將廣裕於死地等詞、詰之丁蔡氏陸沈氏供認出洋二百五十元買熊王氏不諱、末由蔣剛朱鴻烈兩律師爲被告等辯護之下、鄭沈鴻庭長核供、判決熊廣裕處徒刑二月、准予緩刑三年、朱景昌處拘役十天、准予緩刑三年、丁蔡氏陸沈氏各處罰金八十元、熊王氏釋放出外、聽其自由、

一萬七千餘元

限一個月付清

不理存款判決

林立泰前在法公堂控告寶茂和經理陳濟棠陳湧棠兩人不理存款本利洋一萬七千一百八十六元一角九分二厘五、求請訊追等情、因被告等傳不到案、奉諭候再傳刊案訊核在案、前日又奉傳訊、原告代表譚毅公律師陳訴被欠情形、并呈存摺呈案、被告等各延律師代辯、承認欠款、惟該莊已閉、所存之款、係歸各股東負責等語、陳承審官判諭據被告等承認欠款、應照數繳還、限一個月付清、[illegible]

●北四川路軍火案●

司令部催移解

日領有異議

捕房不執行

虹口捕房前據報告、北四川路餘慶坊設有私販軍火機關、特往搜查、當抄獲駁殼槍百餘支、連同潘於貴拘解臨時法院、潘稱、該項軍械係伊奉國府軍事委員會之命、來滬採辦、而承審推事熊飛因搜查軍火之房屋、係屬華界、本院無權管轄、諭將人證移送上海地方法院審理、捕房聞判、當庭聲明不服、須再上訴、遂未移解、但軍委會則自此案發生、即訓令淞滬警備司令熊式輝向上海地方法院移提、經熊司令委司令部參議詹紀鳳赴上海地方法院移提、始知該案並未經臨時法院移解前來、詹參議復赴臨時法院面詢熊推事、纔悉因日本領事對該判決有所異議、故捕房迄未照判執行、茲已將該案卷宗送呈何世楨院長核閱、詹參議遂將接洽情形同復司令部、熊司令以係奉軍委會嚴令移提、未便稽延、故復備具正式移提公文、仍命詹參議於前日持至臨時法院、請何院長即予移解、以明管轄、而重功令、

婦人狀訴

誘姦騙財

亦自知一時糊塗

住居北山西路永慶里紹興人羅竹友之妻傅氏延律師在臨時法院狀訴鄰居甬人沈順福、沈鳳根、串同將伊誘奸、並騙去值洋九百元之金飾衣服銀洋等情、由院准詞出單、發交匯司捕房、飭捕於前晨將兩被告沈傳案、即據羅竹友投稱、傅氏係我髮妻、於七月十三號晚出外不歸、嗣探悉爲兩被告引誘成奸、並騙去上項衣飾銀洋請究、繼據羅傅氏訴訟、被告等均係鄰居、約我至外灘公園游玩、我一時糊塗、即行前往、見兩被告同在、游畢同往旅館、沈鳳根託詞他往、僅與沈順福共宿一宵、據順福云、伊開設電燈字號、錢財頗多、爾夫家貧、若隨其白頭偕老、實屬勞苦一世、不若與彼就我、則終身幸福不淺、我當被其誘惑、越數日、乘夫不在家中、潛歸將前項衣飾、計鐲頭一副、戒子三只、并珠圈等物、及丈夫之皮袍兩件、銀洋三百元、一併取出、交給鳳根、轉交順福收執、又往蘇台湖州匯通等旅館、與順福暫居、伊允許另租房屋、作久長之計、詎自被將飾物銀洋攜去後、即避匿不見、遍覓無蹤、始知受騙、無顏回家、住在小姊妹處、並委托律師具狀控告、要求斷令將飾物銀洋交還云云、詰之沈順福供、在某電燈字號爲工人、是晚鳳根邀我同往北京大戲院觀影戲、甫至門首、見原告夫婦及穿短衣者多人到來、由羅竹友問我汝是否係沈鳳根、答否、其時鳳根本亦在旁、我擬指出、則詎已不見、故當時俱各走散、惟被控與原告姘宿及騙取衣飾銀洋之事、完全否認、而沈鳳根之供詞相同、推事核供、諭兩被告各交三百元保、候改期訊理、

鎗殺立買

乾隆之供詞

謂係證人誣指

僑居浦東關平橋其昌棧附近十八間地方之葡萄牙人立買、於上月四號下午六時許、被人暗殺身死、業經總巡捕房總稽查處華探目季寶林馮百順緝獲關係人江乾隆一名、解送臨時法院訊押、各情已誌本報、前日續訊、即據屍妻粵婦李梁氏投稱、是晚有人叩門云、汝壻張小弟與人打架、速去勸解、我夫立買即一手執火油燈、一手取鑰匙開門、吾夫用手將若輩推出、詎一匪袖出手槍開放、擊中我夫胸部倒地、我當時即吹警笛、而被告一手執槍、一手將我拖出門外、見其身穿黑色短衫袴、頭戴黑帽、並鳴槍數響而逸云云、又據見證英籍西人朋脫來（即張小弟）證稱、死者係我岳丈、當時我在家中、經人報告、並聞槍聲、知岳父家有事、即奔往、見岳父已中彈倒地、後送往醫院身死、被告素來認識、約有七年、拘獲被告時、由岳母李梁氏指明無誤、而該見證詰問爾今年三月間、爲販賣手槍事、被告代理律師江一平向英公堂訊辦三月、此事有乎、答有之、詰並非販賣、因無執照所致、江律師即向庭上聲明、被告此次被拘、指爲暗殺者、即由此軍火事而發生、因當時疑被告所報告也、質之被告江乾隆、供我在山東路六十號某轉運公司爲出店、前居浦東、與見證認識多年、死者被殺後三天、我往見證家中遊玩、嗣借至死者家中、彼云岳父被盜槍殺、凶手亦係業轉運公司等詞、其時原告李梁氏正在晒棉被、此番指我暗殺、實係見證前爲軍火事懲辦三月、彼疑我洩漏云云、推事核供、諭被告還押、候改期查明再訊、

電車撞翻包車

孕婦流血

家住西門左近胡金生之妻沈氏、二十歲、昨日下午二時、偕同伊母及四歲小孩、共乘自備包車出外、行至方板橋共和影戲院門前、適有另一黃包車迎面而來、正擬讓路時、忽有華商三路圓路電車、亦在前進、司機人不及停車、以致將包車撞倒、由車中翻出、血流滿面、狀至堪憐、且大腹便

形形色色

帶土貪獲

海門人黃學其昨午身藏煙土二兩、行經界路、意圖乘火車奔外埠販賣、被匯司捕房四百七十二號華捕查見、上前盤詰、言語支吾、遂在其身畔搜出煙土、帶入捕房、

移提盜犯

海門人陳雨亭、因在法租界犯有盜劫案、被法捕房拘獲、現由匯司捕房探長陸連奎偵悉陳盜於去年五月至本年四月之間、在公共租界糾黨搶劫通州路二百六十八號鄭氏周家嘴路三千〇廿八號馮鄭和兩戶值洋一千五百四十元之財物、遂於前日下午、至法捕房將該盜提回捕房、捕頭飭押候解送臨時法院究辦、

欠款被控

陸其群投法公堂控稱、民國五年間、被告羅阿寶代伊友向爲人借去洋一百元、立有擔保據、約期歸還、不料屆期延不交還、向索亦置之不理、核計被欠本利共洋一百九十一元、求請訊追、詰之張阿寶、供認擔保、現今一時無力歸還、求請可否每月拔還等語、官判限被告於一個月內如數還清、

楊慕韓延費席珍律師代表投法公堂控稱、被告章丹如前欠原告香烟款洋一千一百元、當由被告出立筆據、迄今日久不還、因此來案起訴、後被告開控、前來交還四百元、尚欠一千一百元、仍求訊追、請之被告、承認欠款、惟現今一時無力歸還、求請可否陸續拔還等語、陳承審官判限被告於十四天內先還四百元、餘欠再核、

冒牌香烟

英國律師馬立斯、偵悉東有恒路四百零一號門牌屋內、有人私藏假冒大英牌香烟七箱、於昨午報告匯山捕房、派中西探齊往拘捕、詎至該屋內、闃無一人、遂將前項香烟七箱帶回捕房、候報請法院發落、

糞夫流血

五區公安局昨據第十四號崗警十啓同劉振祥到區控稱、民向以倒便桶爲業、今晨因至海峰影片公司倒便桶、索取小費、詎知有公司學徒張坤泉、出而攔阻、不許上樓、致起口角互扭、詎張竟出手擧起修馬路之鐵鋤、將民攔頭就打、致將額部打破、流血甚多、請爲拘辦、當經派警前往將張帶署、並命將凶器一併帶案、詰之張供稱、此項小費、幾無日不在索取中、實在討厭得很、故將鐵鋤向其恐嚇、不意彼竟擧手就擊、因之傷及額部云云、案判送市公安局第三分科法辦、

碰破吊船

閔小康之崇明吊船一艘、前日午後二時、泊於浦東陸家嘴坟山碼頭、其時適有某公司輪船在該處祥生鐵廠碼頭入塢修理、偶一不愼、輪之後梢將該吊船船頭碰破、鐵錨亦沉於浦底、昨由該船戶投請陸家嘴水巡捕房核究、

瘌痢待領

前日午後三時、有身穿條子單洋布棉襖袴、背布圓口鞋、頭患瘌痢之男孩一名、在浦東楊家渡大街迷路、當由三區一分所第五崗崗警查見帶所、詰據該孩聲稱、名陸阿大、年十歲、業裁縫學徒、本月九日、與同業某甲來滬、在該處走失、詰其父母住址、均不能答、當於昨日轉送市公安局出示待領、

小足球競賽昨日之結果

上海市一公共體育場小足球競賽會、昨日參戰者、有壯士組有十隊、另有二隊因事、經雙方商定改於十八日補賽、青年組有八隊、健兒組有十三隊、另有一隊棄權、玆將昨日比賽結果錄下、

比賽者	組別	總結果	優勝者	裁判者
中法甲與民立	壯士組	二—〇	中法甲	張建業
好友與勇毅	壯士組	〇—一	勇毅	鄭文龍
華星與求益	壯士組	二—〇	華星	黃勝白
平等與南星	壯士組	五—三	平等	黃勝白
華一與百祿	壯士組	五—三	華一	張建業
樂衆與市一甲	壯士組	雙方因事協商改於十八日補行		
中法乙與廣公乙	青年組	二—〇	中法乙	張鵬颺
市一乙與南星乙	青年組	十四—〇	市一乙	王伯勇
青年與浙公	青年組	七—〇	青年	黃國英
建華與童益乙	青年組	二—〇	健華	張建業
通惠與中法丙	健兒組	四—三	通惠	倪明士
農壇與童益丙	健兒組	五—一	童益丙	胡宗藩
時化與市一丙	健兒組	時化棄權	市一丙	市一丙
廣公乙與兒童	健兒組	五—〇	廣肇	張建業
萬竹與慈三	健兒組	七—二	萬竹	趙煥先
黃星與平民	健兒組	二—二	和局	王福熙
三義與精神	健兒組	二—〇	三義	趙煥先

東亞體專

今日開運動會

上午八時起體育表演

下午一時起田徑決賽

西門東亞體育專門學校、原定昨日（十一日）擧行運動會、玆悉現已改於今日總理誕辰假天文台路中華田徑賽場擧行、藉表慶祝之意、上午體育表演、下午田徑賽決賽、節目有十數種之多、據預賽觀察、成績亦頗可觀、此次運動會不用入場劵、任人參觀、屆時定有一番熱鬧、

明德女學之國術

將於今日開幕之市校聯合運動會中參加表演、

西人足球會

司考杯比賽

前日下午、西人上海足球隊與意合隊作司考杯之初次比賽、結果意合以三對一獲勝、

英軍足球隊

將赴日比賽

本埠英軍足球健者、合組成隊、將於十月中東渡、與日本各大學比賽、聞此行擬供賽十次、業已約定者、有東京帝大等、

松江球訊

松江體育場松光隊、於十一日約上海正風中學洋洋隊至松江體育場比賽籃球、下午二時起賽、上半時十八比十、下半時二十比十六、總結果三十八比二十六、松勝、聞松光隊訂於下星期六、偕同松江體育場足球隊尙擬往嘉興比賽、

南昌運動會

前日閉幕行給獎禮

南昌運動大會十日擧行給獎禮、朱培德早到旋回、由陳禮江給獎、球類定明春比賽、不與田徑賽混合、

國展會中賽籃球

昨日下午三時、國貨展覽會西首空場、有强民與亞美兩籃球隊比賽、由陶延綏評判、雙方競鬭極爲劇烈、結果二十七與二十一之比、强民得勝、

浦東中學演講彙誌

浦東中學、時請校外名人蒞校演講、茲將本週內演講彙誌於下、星期三上午、該校敦請上海中學校長鄭通和、在大禮堂演講、題爲「革命的青年」、星期四下午、又請教育專家陶知行演講、題爲「中國教育應有之根本改革」、

招商公學十週紀念

遊藝大會盛況

華德路招商局公學、昨假總商會大禮堂擧行十週紀念遊藝大會、來賓甚衆、表演遊藝、分日夜二場、日場遊藝節目凡二十餘種、夜場猶多、又有臨時加入表演者、各項遊藝中、如江聲社及新中華音樂歌舞社之音樂、惠羣女校之歌舞、該校中學部之新劇「河山淚」、校友鮑尙娴唄雲飛之國術、務本同樂社方九齡女士之三弦拉戲、林蔭初幼稚園之「仙人指導」、潘孝蘭女士之可愛的中華」、卞東琴女士之而御斯登舞、均有精彩、梨花少女歌舞團團員張仙琳女士之「人面桃花」及浦坤英女士之「賣花曲」且舞且歌、又以鮮花紛紛擲之台下、博得全場掌聲如雷、生色實爲不少、繼爲情侶舞等、直至午夜始散、

嶺南小球勝樂球

嶺南中學小球隊與樂球小球隊、於星期六日作友誼之比賽於青雲路球場、上半時一對〇之比、下半時二對一之比、林容華進一球、梁鼎□進二球、總結果爲三對一之比、勝利屬於嶺南、

遠志小球隊日昨改選

遠志小球隊、日昨假滬西路楨根女學擧行第三次選擧大會、選出新職員、計正隊長李冠松、副隊長鄭嘉錦、書記兼司庫謂寶華、幹事張家斌、並聞該隊擬於今冬擧行分組比賽、

法大留滬畢業同學會

昨日成立

上海法政大學留滬畢業同學會、昨日下午一時、假該校附屬中學開成立大會、討論會章、修改通過、選擧職員、計執行委員三人、當選者爲顧汝勛・金志騫・余華龍、候補執行委員爲周孝庵・國恩光、

國貨展覽會北平宣傳日預誌

會應有表示、議決、待下屆常會討論、㈥文書委員會

商場行市

上週紗市仍佳

◉紗布交易所一星期登帳價格表

◎油豆餅

▲寧波班

國貨展覽會北平宣傳日預誌

本月十四日、爲中華國展北平宣傳日、北平代表張鴻藻、屆時出席演講、聞張君演辭要旨、爲㈠對於此次國貨展覽會價值之認識、㈡北平方面對於全國工商業之關係、㈢北平最近過去之社會狀況、㈣北平之經濟狀況、㈤北平最近過去之工商業統計、㈥北平特產品之評述、㈦北平工商業昔盛今衰之原因、㈧繁榮北平之中心政策、（化北平爲工業區）分（甲）北平民性上地理上之宜於工商業、（乙）改進與發展北平工商業之先決要件、（丙）計劃、演說完畢、并分贈北平特別市社會局編印之刊物於聽衆、計㈠北平經濟狀況㈡北平特產說明書、（一名最近北平十種重要工商業之調查、）㈢中華國貨展覽會北平出品分類說明書、㈣北平國貨展覽會籌備分會長敬告提倡國貨同志書、㈤北平特別市社會局第一次宣言、㈥附贈香山慈幼院一覽、按張鴻藻平素究心經濟學、曾譯有西洋古代經濟學者學說之散文、曾任二十六軍經理處副處長、第四軍團方總指揮部經理科長、現任北平社會局科長、

退伍官兵過滬回粵

前江西第三軍朱培德部第七師廿七團裁遣之兩廣退伍官兵六十餘名、業於前日由九江搭乘江大輪船來滬、昨由駐北站車船指導所向兆軒前往點驗、換乘廣大輪船於今日下午二時啓椗駛粵回籍、

法租界商總會執常會議

法租界商總聯會、昨開執常會議、玆錄各項提議事件如下、㈠法公董局增加廠檯基地案、主席報告、已由本會根據法總領事、不再增加苛捐雜稅之宣言、函請法總領取消前項增捐之議、惟同時又接法工部局催請提前解決之函、究因如何處理、請公決、議決、公推張嘯林華董、會同華顧問尚慕姜・程祝蓀、常委董克昌、往見梅總領事、請求取消、以順衆意、㈡各團體禁止逸園跑狗場案、經主席說明賽跑會與跑狗性質之不同、觀其名稱、純係提倡體育、聞其組織、確爲賭博性質、今不論其有無影響、及其照會之由來、本會預防其先、亟請禁止賭博、實屬正當辦法、當由童理璋委員提出三項辦法、（甲）請法當局停發賽狗照會、（乙）勸告華人切弗參加、（丙）函致交涉使、請向法當局禁止賭博行爲之賽狗場、並由尚慕姜起立報告、今日逸園送來贈劵六紙、已如數退回、查公共租界申明二國、有吊消照會之說、本會當與各團體同樣辦理、經主席歸納各項意見、決意聯合各團體一致反對、㈢淞滬教養院函請贊同在法租界內募捐案、議決備函答覆、請其自由勸募、㈣尚慕姜提議冬防重要、請籌備防維案、議決下星期三、開會籌商、定名法租界商界總聯合會自衛討論會、㈤文書委員童理璋提議、法總領事、即將到滬、梅總領事、行將赴津履新、本會應有表示、議決、待下屆常會討論、㈥文書委員盛世偉報告、起草辦事細則草案、議決再推童理璋修正後、下屆常會討論決定、議至十一時宜告散會、

水菓同業注意衛生
請求將糞船碼頭遷移

南市水菓同業時行堂公所、迭據同業報告、謂水菓同業、聚集在南市十六舖一帶、裝卸水菓、均在該處浦江上落、每晨糞夫、肩挑糞担、亦在該處裝運、混雜在食物之中、與衛生交通大有妨礙、該公所業已提出理由、除要求該路商聯會轉請市府取締外、並具文呈請當局、迅將糞船碼頭遷移他處、以重衛生、

優待新聞事業之西報評論
報紙足以開發民智 美國政府竭力鼓勵 國民政府宜予優待

密勒氏評論報主筆鮑惠爾、近以上海日報公會、要求交通部劃一郵費事、撰文、載於本年十一月十日之密勒氏評論報、題曰、國民政府與中國報紙、茲譯如下、

國民政府中竟無一遠見之士、能毅然批准上海日報公會減低報紙郵費之請求、殊屬不幸、中國如欲依據中山先生及過去現在政治領袖之意志、以發展其共和政府、則普及教育、實爲首要之圖、然政府課報紙以過高之郵費以減少其銷數、則普及教育與統一思想、實爲不可能之事、美國政府成立以來、恒千方百計、以鼓勵報紙之發行與推銷、直至晚近、政府以新聞事業、日十分發達、始稍稍增加其郵費、然猶施行優待新聞紙辦法、名（區域）制Zoning System者、以鼓勵報紙之推銷、美國報紙郵費未增加前、寄往外埠者、每磅不過美金一分、本埠則郵寄概行免費、此法國以鼓勵小報之發行、蓋郵寄本埠二十英里或二十五英里以內之讀者、可無需郵費也、所謂（區域）制者、即郵局之課郵抵郵費、一以郵寄遠近爲標準、郵寄愈遠、則郵費愈大、報紙廣告部分之郵費、亦超於新聞及評論部分、美國報紙郵費細則、此間雖無所聞、然證諸上述之優待新聞紙辦法即一鄉一縣之小報、亦設法免其郵費、以鼓勵之、可知美政府常能瞭解報紙推銷之重要矣、

據上週南京消息稱、上海日報公會請求劃一報紙郵費事、交通部已予拒絕、聞主動者、爲郵政司、其拒絕理由、係郵局於汽機未通之地寄報、受有損失、則於汽機已通之地及上海附近寄報權利、爲郵局所□得、殊不可解、郵局管理、實宜以爲公服務作基礎、郵費亦宜以科學方法決定、今不問郵局課費根據何種方法、中央政府、理宜設法鼓勵中國報紙之推銷、如於何種情形下、則報紙郵費、概可豁免、蓋以普及教育之媒介、學校之外、當推報紙、國民黨領袖方宣傳於統一及建設事業、似宜一思及此、據歷來調查、中國人口未受教育者、得百分之八十、報紙之缺少、實爲一因、上海人口近三百萬、日銷十萬份已上之華字報紙二家、美國之芝加谷人口、與上海相埒、而芝加谷公論報一家、日銷近一百萬份、其他二家亦各日銷五十萬份以上、即在日本報紙、日銷亦有超過五十萬份、今國民政府非僅不能鼓勵報紙、爲國家建設事業之一、且復背道而馳、處處予報紙以打擊、前已言之、報紙郵費、理宜根據科學方法、詳細核定、務使報紙、能獲最大之銷數、庶可開發民智、統一思想、然後全國辦理者得政府之實助、兼其聰明材力、仿照各國成例、組織一純粹中國國家通訊社、裨益中國前途者甚大也、

梨花歌舞研究社成立

梨花少女歌舞團、爲魏縈波・魏芸海・聶開津等所組織、創辦以來、迄今一載有餘、成績甚佳、前次應青島大連之聘、表演二十餘日、頗受該地人士之歡迎、於上月十六日返滬後、該團魏女士又發起梨花歌舞研究社於法租界西門路西湖坊四十九號、爲研究歌舞藝術、並造就歌舞專才爲宗旨、並分爲三組、如Ⓐ研究組、Ⓑ表演組、Ⓒ交際組等、聞已於昨日開始教授、

章月明紹酒棧大減價

九畝地章月明紹酒棧、始創迄今、適逢二十週紀念、茲開設期間爲抵制外貨提倡國產起見、特將紹坊珍藏秘製善釀酒、三十年陳大雕花雕、選選削價出售、藉謝招徠、該號座位寬暢、招待週到、故日來顧客爲甚擁擠、

今天戲目

大舞台（三馬路） 夜戲 四杰村 會 古城會 柏 殺 ... 肥 ……（演員）趙鶴秋 實大元 周瑞安 郭仲衡（夜價）二元 一元八角 八角 六角 四角

第一台（四馬路） 夜戲 大 二 本 玉 堂 春 ……（演員）劉筱衡 麒麟童 趙如泉 安舒元 陳筱毯（夜價）一元 五角 三角 半

上海舞台（四馬路） 夜戲 九本 十本 宇金 寶 扇 ……（演員）劉如泉 趙君玉 劉艷琴 蔣麗霞（日價）八角 四角 六角 三角 二角 一角

（下爲影戲院）

戲院	片名	時間	價目
共和（方浜路）	意外緣	日三點半 夜七點九點半	樓上四角 樓下二角
北京（北京路）	剪髮問題	三點 五點半 九點一刻	日三角 六角 九角 夜四角 八角 一元
百星（福生路）	鉛華難棄	日三時 五時半 夜九時一刻	日四角 八角 夜六角 一元
夏令配克（靜安寺路）	敦倫血案	三點 五點半 九點一刻	日七角 一元二角
虹口（乍浦路）	女賊卡羅		日二角 三角 夜一角半
光陸（博物院路）	紅人魂	三點 五點半 九點一刻	
武昌（武昌路）	歌衫劍影	三點 七點 九點一刻	下二角 樓上三角 日夜樓一律
中華（吉祥街）	萬王之王	三點 七點 九點	日二角 三角 五角 夜二角 四角 六角
恩派亞（八仙橋）	上海一舞女	三點 五時半 九時一刻	日二角 四角 六角 夜一律
萬國（西華德路）	航空大俠	三點 七點 九點	日夜一律
中央（六馬路）	石室奇冤	三點 五點半 九點一刻	日四角 五角 八角 夜五角 六角 九角
新中央（海寧路）	愛國魂	三點 五點半 九點	日三角 四角 六角 夜四角 五角 八角
卡德（卡德路）	關東大俠	三點 七點 九點	二角 三角 四角 日夜一
世界（青雲路）	古國奇緣	三點 六點半 八點半	二角 三角 五角 日夜一
奧迪安（北四川路）	開慕之夕	三點 五點半 九點一刻	
上海（北四川路）	肉體與情魔	三點 五點半 九點一刻	日六角 八角 一元 夜八角 一元 一元半
通俗（大東門）	金錢之王	二點半 七點 九點	二角 一元
東華（西華德路）	黑鷹軍	三點	五角
卡爾登（派克路）	愛與妒	三點 五點半 九點一刻	

商場行市
釐拆平和

▲洋釐 昨（舊曆九月三十日）釐市平平、早間計爲七錢二分三釐三毫七五、下午僅爲七錢二分二釐半、較前大回落一釐、殆因去路呆滯而來源不少、公會上買賣不旺、供給不旺、人心遂低、江南小洋早午同爲六錢二分、與前午無二、廣角已降落二釐六二五、早市五錢九分八釐二五、下午又減去一釐、爲五錢九分七釐二五、銅元已加長七百文、計爲四百〇八千五百文、衣牌二千九百五十文、加八文、角坯二百四十四文、貼水五十一文、加二文、

▲銀拆 昨（星期日）各銀行休假、故收解無多、因逢舊曆九月底、故銀拆略高、上午三錢、下午二錢八分、比較前日則減一分、今天（星期一）稍有解款、

金價趨跌

昨逢星期、金業交易所營業時間定爲上午十一點至十二點止、同業買賣俱稱不濟、惟價已稍跌風、人心散委、賣戶傾向、竟已跌進五十六兩之內、各號如萬興順利元成永及散戶等皆有買進、而賣出者、計元亨元茂永盈豐永豐昌祥及客戶等、均係出售、茲將一小時經過情況誌後、計十二月份開盤爲三百五十六兩七錢、計小去一兩二錢、繼加二錢、旋後續降一兩〇、爲五十六兩八錢、大條又長、匯兌勿動、但同業心理虛浮、恐外匯轉長、故紛紛脫手、而價一落不起、至十一點半僅爲五十五兩三錢、後即平平、略加一二錢上下、至午刻收市計爲三百五十五兩六錢、比較十日計跌去二兩三錢、查一小時最大價五十六兩九錢、最小價五十五兩三錢、計有一兩六錢上落、物品開出、五十七兩一錢、收盤五十五兩四錢、並在此週中市面幾有盤旋之勢、最大價星期四（八日）爲三百五十九兩一錢、最小價星期日（十一日）爲五十五兩三錢、計有三兩八錢之高低、乃人心恍惚、而價恐一時不易穿出六十兩之關口、以觀其後云、

大條均長

昨係星期日、海關暨中外各洋銀行停市休假、所有外匯外股等概無消息、大條由英倫敦來電、近期已長〇六二五、計廿六辨士七五、（合英金二先令七辨士六二五）遠期長〇六二五、計念六辨士八一二五、中國少進、交易稍少、市平、又美銀亦加一二五、計五角八分、

上週之棉市

上週本埠棉市趨勢大致平穩、美棉估計略告不多、市價堅定、人心當然隨之而穩、惟市上實銷則未見過分起色也、茲將一週中現期貨市況分誌於後、

▲現棉 上週中現貨共做開一萬六千七百念四包、到貨計通州花一萬六千五百七十包、餘姚花四千九百五十四包、茲將開出各花價比較列下、

花類	最大價	最小價	成交
安徽花	[illegible]	[illegible]	[illegible]
姚花	[illegible]	[illegible]	[illegible]
西路花	[illegible]	[illegible]	[illegible]
餘姚花	[illegible]	[illegible]	[illegible]
通州花	[illegible]	[illegible]	[illegible]
陝西花	[illegible]	[illegible]	[illegible]
東台花	[illegible]	[illegible]	[illegible]
合肥花	[illegible]	[illegible]	[illegible]
和城花	[illegible]	[illegible]	[illegible]
梅山花	[illegible]	[illegible]	[illegible]
消南花	[illegible]	[illegible]	[illegible]

▲期貨 紗布交易所漢標全週中共成交卅二萬九千四百担、各月期價如下、

月期	週初價	週末價
十一月期	[illegible]	[illegible]
十二月期	[illegible]	[illegible]
一月期	[illegible]	[illegible]
二月期	[illegible]	[illegible]
三月期	[illegible]	[illegible]
四月期	[illegible]	[illegible]

星期日之外棉

昨（十一日）紐約棉市始以南方賣買而跌、但後以同業買進而漲、計各月期漲六十一至六十四磅音、利物浦棉市十二月期小・〇六辨士、一月期小・〇七辨士、三月期小・〇六辨士、現貨小・〇五辨士、孟買停市、

上週紗市仍佳

本埠棉紗市況、一週來依然良好、雖不能謂可觀、聞根結帶、走銷未衰、存底竭蹶而已、茲就現狀看來、比後趨勢仍少變象、還有進展之可能、茲錄一週間經過之情形如下、

▲現紗 現紗走銷未感退化、惟細紗需要較旺、中等十六支以下比較閑散、此係時令關係、不過價價高低遂分軒輊矣、上週各幫成交共約七千餘包、大致寄於前週、細紗大二三兩不等、粗紗小五錢光景、

▲期紗 紗布交易所十六支人鐘標準、可稱日日漲價、勢雖不猛、然堅而穩、此種狀態足表現市勢之可靠、毫無反動之慮也、上週共成交九萬二千五百包、增三萬七千三百五十包、價大一兩七錢至二兩八錢、

市價一覽 十一月十一日（禮拜日）市

⊙匯兌 星期銀行封關無市

◉金市

項目	價
現貨標金 每條	[illegible]
足赤條金 又	[illegible]
沙金	[illegible]
英美日外市價	
花旗銀塊	五角八分
英美匯水	[illegible]
英日匯水	[illegible]
美英匯水	[illegible]
美日匯水	[illegible]
倫敦銀塊 近期	[illegible]
大條銀 近期	[illegible]
大條銀 遠期	[illegible]

十二月開盤 [illegible] 最高 [illegible] 最低 [illegible] 收盤 [illegible]

◉銀洋錢市

	早市開出行情	午市開出行情
國幣	七錢二分三釐三毫七五	七錢二分二釐半
江南小洋	六錢二分	六錢二分
廣東小洋	五錢九分八釐二五	五錢九分七釐二五
銀拆	三錢	二錢八分
銅元	四百〇八千五百文	四百〇八千五百文
衣牌	二千九百五十文	二千九百五十文
角子	二百四十四文	二百四十四文
小洋貼水	每角五十一文	每角五十一文

（銀樓大同行飾金掛牌） 老慶雲 楊慶和 裕記 方九霞 老天寶 寶成 新記 老鳳祥 元裕 費文元 新大寶 鳳祥 最福 楊慶和 久記 裕記 ……（每兩價洋） [illegible]

◉上海物品證券交易所

（標金價見九七八標準）

十二月 開盤 [illegible] 最高 [illegible] 最低 [illegible] 收盤 [illegible]

◉滬南米市

昨日滬南河下各米市價如下

米類	價
同里新粳	[illegible]
中關白破	[illegible]
河頂白更	[illegible]
常北白元	[illegible]
常高新破	[illegible]
洞中白破	[illegible]
北新粳	[illegible]
林尺糯	[illegible]
青棵頂	[illegible]
航船稻	[illegible]

▲嘉穀堂同業公議米價

米類	價
特別白粳	[illegible]
頭號白粳	[illegible]
二號白粳	[illegible]
特別羊尖	[illegible]
頭號羊尖	[illegible]
二號羊尖	[illegible]
三號羊尖	[illegible]
白元	[illegible]
頭號新粳	[illegible]

◉滬北米市

米類	價
殷桐新粳	[illegible]
毛和特	[illegible]
陶仁和	[illegible]
石仁和	[illegible]
吳復大	[illegible]
俞大	[illegible]
陸洋	[illegible]
姚奎	[illegible]
陳伯保	[illegible]

◉紗布交易所一星期登帳價格表

明手十六支棉紗人鐘標準 明手十六支棉紗人鐘標準（反手十支廿支代用）

月期	星期一	星期二	星期三	星期四	星期五	星期六
十一月	[illegible]	[illegible]	[illegible]	[illegible]	[illegible]	[illegible]
十二月	[illegible]	[illegible]	[illegible]	[illegible]	[illegible]	[illegible]
一月期	[illegible]	[illegible]	[illegible]	[illegible]	[illegible]	[illegible]
二月期	[illegible]	[illegible]	[illegible]	[illegible]	[illegible]	[illegible]
三月期	[illegible]	[illegible]	[illegible]	[illegible]	[illegible]	[illegible]
四月期	[illegible]	[illegible]	[illegible]	[illegible]	[illegible]	[illegible]

◉上週上海證券物品交易所公定市價表

月期	星期一	星期二	星期三	星期四	星期五	星期六
十一月期	[illegible]	[illegible]	[illegible]	[illegible]	[illegible]	[illegible]
十二月期	[illegible]	[illegible]	[illegible]	[illegible]	[illegible]	[illegible]
一月份	[illegible]	[illegible]	[illegible]	[illegible]	[illegible]	[illegible]
二月份	[illegible]	[illegible]	[illegible]	[illegible]	[illegible]	[illegible]
三月期	[illegible]	[illegible]	[illegible]	[illegible]	[illegible]	[illegible]

◉大連油豆餅電一週比較表價

品名	月份	週最高價	星期	週最低價	星期
大連豆油	[illegible]	[illegible]	[illegible]	[illegible]	[illegible]
大連黃豆	[illegible]	[illegible]	[illegible]	[illegible]	[illegible]
大連豆餅	[illegible]	[illegible]	[illegible]	[illegible]	[illegible]
大連高粱	[illegible]	[illegible]	[illegible]	[illegible]	[illegible]

◉匯豐金銀錢洋銅元銀拆高低表

名目	最高價	星期	最低價	星期
英倫匯	[illegible]	[illegible]	[illegible]	[illegible]
法郎	[illegible]	[illegible]	[illegible]	[illegible]
紐約	[illegible]	[illegible]	[illegible]	[illegible]
香港	[illegible]	[illegible]	[illegible]	[illegible]
日本	[illegible]	[illegible]	[illegible]	[illegible]
印度	[illegible]	[illegible]	[illegible]	[illegible]
大條	[illegible]	[illegible]	[illegible]	[illegible]
標金	[illegible]	[illegible]	[illegible]	[illegible]
銀拆	[illegible]	[illegible]	[illegible]	[illegible]
銅元	[illegible]	[illegible]	[illegible]	[illegible]
小洋	[illegible]	[illegible]	[illegible]	[illegible]

◉油豆餅

昨日滬南午前米豆業油豆餅業市

品名	價	件數
新記牛莊豆油	[illegible]	[illegible]
茂記豆油	[illegible]	[illegible]
洪興輪船豆油	[illegible]	[illegible]
長泰大連油	[illegible]	[illegible]
明興輪船大油	[illegible]	[illegible]
茂信油	[illegible]	[illegible]
啓順輪船餅	[illegible]	[illegible]
緊和字餅	[illegible]	[illegible]
昌新字餅	[illegible]	[illegible]

◉現貨麵粉

牌名	價
綠兵船粉	[illegible]
綠寶星粉	[illegible]
綠山鹿粉	[illegible]
綠雙馬粉	[illegible]
綠三星粉	[illegible]
綠天字粉	[illegible]
紅兵船粉	[illegible]
紅寶星粉	[illegible]
紅山鹿粉	[illegible]
紅雙馬粉	[illegible]
紅三星粉	[illegible]
紅天字粉	[illegible]

◉糖市

品名	價
東四號車糖	[illegible]
又四號車糖	[illegible]
又五號車糖	[illegible]
足十四號白	[illegible]
上冰花白	[illegible]
頭號中砂白	[illegible]
二號中砂白	[illegible]
赤砂糖	[illegible]
青糖	[illegible]
冰糖	[illegible]

◉無錫米市

米類	價	至
新造更	[illegible]	[illegible]
浩羊秈	[illegible]	[illegible]
機客秈	[illegible]	[illegible]
大白秈	[illegible]	[illegible]
新埠秈	[illegible]	[illegible]
元秈	[illegible]	[illegible]
埠秈	[illegible]	[illegible]

◉無錫雜糧市

品名	價	至
陳穎州黃豆	[illegible]	[illegible]
新穎州黃豆	[illegible]	[illegible]
杜小麥	[illegible]	[illegible]
元麥	[illegible]	[illegible]
豌豆	[illegible]	[illegible]
滁州綠豆	[illegible]	[illegible]

◉無錫紗市

品名	價
十六支月娥	[illegible]
十六支女	[illegible]
十六支雙魚	[illegible]
十六支人鐘	[illegible]
十四支仙女	[illegible]
十六支寶鼎	[illegible]

◉杭州金錢市

金價 兌出 收進 [illegible]

船期 十一月十一日

▲進口輪船報告

新北京 寧波 太古 ……（其餘） [illegible]

▲出口輪船報告

▲寧波班 新寧紹 新北京 十三日 招商 太古 ……

▲長江班 [illegible]

▲通州揚州班 [illegible]

▲定海石浦台州班 [illegible]

▲穿山定海班 [illegible]

▲崇海班 [illegible]

▲南洋班 [illegible]

▲北洋班 [illegible]

外洋輪船報告

▲英國倫敦班 ▲舊金山班 ▲香港小呂宋 ▲溫哥武班 ▲意國郵船班 ▲德國亨寶班 ▲法國馬賽班 ▲呂宋爪哇班 ▲神戶長崎班 ▲青島大連班 [illegible]

先施公司特別大減價廿一天

夏曆九月廿五日起

山西發生鼠疫

鼠疫譯名「百斯篤」其害之烈非洪水猛獸所可比擬今北平電傳山西境內發生鼠疫一剎那間染疫而死亡者達二千餘人疫氛甚熾大有蔓延全省之虞然疫癘每由不潔而發生不講衛生者乃疫癘之階吾人爲抵禦惡疫保衛健康平時宜重視生清潔消毒爲宗旨已發疫之區各慈善團體各機關固宜速起撲滅未傳染之亦地宜設法防之無他日常執行清潔消毒萬勿以疫地遠在邊陲遂爲秦越之漠視也

亞林防疫臭水

消毒滅菌除穢辟瘟功效久著實爲消滅疫癘之利器

凡廳堂壁角陰溝廁所及風日不透之處逐日用此水洒之使疫菌消滅無發生傳播之機會明哲保身者豈可忽乎

▲原桶裝足四十介侖甲乙丙三種

▲門售一介侖聽一元三角半介侖聽七角㕘介侖聽四角

上海四馬路 五洲大藥房發行 各埠分店均有批發

工部局電氣處緊要通告

啓者。自西歷一千九百二十八年十一月一日起。本處在南京路沙遜房子內之樣子間及收欵處。辦公時間每日自上午九時起至下午五時半止。（星期六上午九時起至十二時半止）務請各界注意。

工部局電氣處

樣子間沙遜房子

寫字間福州路十七號

電話六六三〇一號